# Я Вас знаю…

А.П. Савельев

# Я Вас знаю...

Сборник статей и биографических очерков

2021

*Цель данного сборника – оставить в памяти моих читателей образы некоторых земляков, с которыми меня свела жизненная судьба. Думаю, это вызовет интерес у колыванцев и появятся новые издания с этим же названием: «Я Вас знаю…»*

**Савельев, А. П. Я Вас знаю....** : сборник статей и биографических очерков / Савельев А. П., 2021. - 185 с. - (выпуск первый).

Текст : непосредственный.

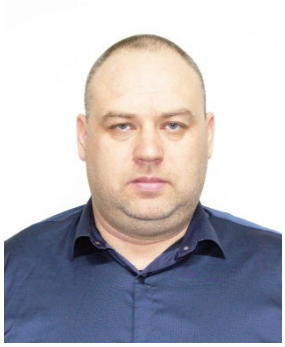

***Выражаю искреннюю благодарность Ильенко Валерию Павловичу – депутату Законодательного собрания Новосибирской области, Заболотскому Сергею Сергеевичу – депутату Совета депутатов Колыванского района Новосибирской области,Сидорович Никите Александровичу - индивидуальному предпринимателю села Кандаурово за поддержку в издании данного сборника.***

***С уважением автор сборника А. Савельев***

## АНИСИМОВ ИВАН ВАСИЛЬЕВИЧ

Анисимов Иван Васильевич родился 4 сентября 1927 года в деревне Семкино Колыванского района Новосибирской области в обычной крестьянской семье. С раннего детства познал труд сельского жителя. Мальчик умел запрягать лошадь, возил копны во время покоса, работал на заготовке дров. Начиная с семилетнего возраста привлекался к работе в местном колхозе. Окончил четыре класса Семкинской начальной школы. В пятый класс пошёл уже в Новотырышкинскую восьмилетнюю школу. Терпения и семейных возможностей хватило окончить только шесть классов. Приходилось много работать и по дому, и в колхозе…

О своей судьбе рассказывает сам фронтовик И.В. Анисимов.

Мой папа – Анисимов Василий Иванович – родился в деревне Большая Черемшанка Чаусской волости Томской губернии в 1908 году (в советское время деревня относилась к Новотырышкинскому сельсовету Колыванского района Новосибирской области). До начала Великой Отечественной войны был председателем колхоза имени Молотова, одним из лучших хозяйств на территории сельсовета. С началом войны был призван в действующую армию и после короткой подготовки был назначен в экипаж боевой машины. Имел ранения. После одного, наиболее серьёзного сквозного ранения, был отпущен в кратковременный от-

пуск на Родину. Это была большая радость для всей нашей семьи, многочисленной родни и односельчан. По возвращении из отпуска, принимал участие в боевых действиях на территории современной Украины, где и погиб 14 декабря 1943 года. Похоронен в селе Каменка Александровского района Кировоградской области.

Уже после войны мне удалось найти его могилу в этом украинском селе. Отдельным захоронением, состоящим из восьми могил, выделены погибшие там танкисты. В каждой могиле экипаж отдельного танка, полностью погибшего. Так что получается, во время боя погибло восемь экипажей танков, моего родителя в том числе. Фотографию деда и прадеда Василия Ивановича Анисимова гордо носит мой сын и внуки в день Победы в строю Бессмертного полка.

В связи с гибелью моего отца меня очень волнуют события в Украине, некогда одной из республик великого Советского Союза. Рушатся мемориалы, уничтожаются памятники, оскверняются могилы бойцов Красной Армии. Уничтожается всякая память о совместной борьбе русских и украинцев против общего врага – фашистских оккупантов. Молю Бога, чтобы руки националистов-бандеровцев не дотянулись лишь до священного места – могилы моего отца…

Кроме отца на фронт ушли родственники мамы – её братовья Панов Алексей Иванович (1914 – март 1942г.) и Панов Андрей Иванович (1905 – апрель 1942г.) призваны в июне-июле 1941 года и пропали без вести. Один в марте, другой в апреле 1942 года. Вот такая трагическая история. Папин родной брат Анисимов Николай Иванович (1913 - 1944) умер от полученных ран и похоронен в деревне Низы, Пировской волости, Везинбергского уезда Эстонии.

Среди участников войны ещё два моих родственника – Пугин Михаил Фёдорович – погиб в 1943 году и похоронен на Украине. И Пугин Николай Фёдорович в декабре 1941 года пропал без вести.

Так что война прошлась своей страшной косой по мужчинам моей родни. Да только ли моей? Теперь можете представить наши деревни после окончания войны? Женщины, старики, дети и участники войны с ранениями, инвалидностью – но всё-таки мужчины! Сейчас в деревнях другая ситуация, но по-прежнему, мужчины на вес золота!

Мама, Агрепина Ивановна Анисимова, в девичестве Панова, ровесница папы, тоже 1908 года рождения. Родилась в деревне Большая Черемшанка. Женились по любви, были для нас заботливыми, добрыми родителями. Кроме меня, в семье родились сестра Антонида в 1929 году, брат Александр в 1931 году. Мама была простым, отзывчивым человеком. Работать начала тоже очень рано, была и дояркой, и поярка – ухаживала за колхозными овцами, птичницей. Даже пришлось поработать продавцом в сельском магазине. Везде пользовалась уважением и отличалась добросовестным отношением к порученному делу. Последние годы прожила в Колывани, куда она пе-

реехала на постоянное место жительства. Так что дом по улице Московской 59, где я в настоящее время живу, теперь является, как бы родовым гнездом, в котором будут проживать Анисимовы. По крайней мере, мне бы этого хотелось. Сюда приезжает сестра Антонина, она живёт в Армавире Краснодарского края. Мой внук Евгений с правнуками Сонечкой и Тимофеем бывают здесь чаще других, навещают меня. Только брата нет. Александр умер в 1953 году от туберкулёза.

Война изрядно потрепала Анисимовскую фамилию, но всё равно, династия жива. Мой сын Виктор работает в городе Новосибирске на Приборостроительном заводе. У него двое детей: сын Дмитрий, дочь Ксения и её второклассница Настенька – моя правнучка. В городе живёт мой сродный брат Анисимов Валентин Николаевич, он на пенсии. Его сын Александр – участник Афганской войны. В Новосибирске живёт и мой племянник Анисимов Николай Владимирович. Все они поддерживают со мной хорошие отношения. Мы роднимся…

…С началом войны жизнь в деревне резко изменилась. Первым призывом ушли самые здоровые, молодые и крепкие мужчины. В июле 1941 года был призван и мой отец. Место председателя колхоза мне пришлось занять, когда мне исполнилось16 лет. Я пошёл по отцовским стопам. В бригадах, на деревне – одни женщины, старики да дети. Я то среди мужской половины деревни был уже взрослым. Сейчас это современной молодёжи трудно представить, но в колхозе и в личных подворьях производилось, выращивалось всё:

пшеница, картофель, скот – всякая живность, птица, на пасеке – мёд, в лесу собирали грибы, ягоды. Но вволю кушать тогда не удавалось. Всё контролировалось: отмеривалось, взвешивалось. Налоги и обязательные поставки подчищали все запасы. Деревня военного времени жила под девизом: «Всё для фронта, всё для Победы!». Я хочу отметить и подчеркнуть: в нашем колхозе жили и работали такие самоотверженные и ответственные люди, не допускавшие обмана и воровства. Моя память не сохранила ни одного такого случая среди моих односельчан.

По сводкам Совинформбюро и по газетам мы в деревне внимательно следили за происходящим на фронте. Для деревни самыми тяжёлыми годами были 1942 и 1943. Призывались на передовую оставшиеся мужчины, «похоронок» приходило тоже много. В 1944 году мы чувствовали, что близится Победа. Мне казалось, что и работать стало легче, хотя работать приходилось больше. И вот в это время моя гражданская, мирная жизнь подошла к концу. В декабре 1944 года меня призвали в армию. Со сборного пункта нас отправили в Куйбышев Новосибирской области на учебные курсы. По их окончанию, а это был уже 1945 год, нас отправили эшелоном в Омск. Это был путь на передовую, на фронт. Каждому из нас хотелось повоевать с фашистами, которые довольно натворили злодейств на нашей территории. У каждого из нас были личные счёты с оккупантами за смерти родных, близких, товарищей и друзей.

Но до фашистов наш эшелон не доехал. Пришла новость – Берлин взяли, красное знамя над рейхстагом водрузили! Радости было сколько! Но многие кипели от ярости – не смогли отомстить за своих…

После небольшой остановки, прошло некоторое переформирование, и мы уже едем в противоположную сторону. Приказ: «Едем на Восток!». Всем стало ясно – на разгром милитаристской Японии. Она на протяжении всей войны с фашистской Германией угрожала своим нападением. Это обстоятельство вынуждало Верховного главнокомандующего держать на Востоке армии и флот с более чем миллионным личным составом, как говорили, в полный боевой готовности. И вот должна была наступить развязка в наших с Японией отношениях.

Эшелон двинулся в страну Монголии. Оттуда в составе 695 стрелкового полка двинулись на подавление японских

отрядов, разбросанных по территории братской Монголии. Лето 1945 года, особенно военный август, было наполнено молниеносными операциями по преследованию врага. Не всегда мы знали, где находимся. Монголия, Китай, капитуляция Японии – какой-то кошмарный сон. Правда, потери наши были ощутимыми и реальными. При мне погиб наш командир полка и многие мои боевые товарищи. До ноября добивали остатки японских групп в Китае. Из Шанхая (Китай) нас вернули на родину – в Благовещенск, затем были Чита, Свердловск. В Свердловске на железнодорожном вокзале видел маршала Георгия Константиновича Жукова. Правда, издали. Кругом была его охрана. Всё-таки послевоенные годы оставались напряженными.

В 1951 году пришла демобилизация нашего года призыва. Но я остался на сверхсрочную службу. Из армии уволился с должности старшины роты в 1960-м году. Последние предпенсионные годы работал на разных должностях в г.Новосибирске, а после смерти мамы переехал в её дом в Колывани.

Я часто выступаю перед молодёжью нашего района. Мне так хочется, чтобы молодые люди хорошо себе представляли – почему мы выиграли и победили всех сторонников фашизма во время Великой Отечественной и Второй мировой войн. В основе этой причины на первом месте я ставлю боевой дух русского народа, не терпящего над собой насилия. Те первые слова, которые писали неграмотные рабочие и крестьяне в первые годы Советской власти: «Мы не рабы – рабы не мы!», легли на благодатную почву русского православия, утверждающего в сознании простого народа единство веры, верховной власти и народа. Этот боевой русский дух увлекал бойцов в атаку на врага, заставлял терпеть лишения тех, кто был в оккупации и тех, кто в тылу работал на военных заводах, шахтах, рудниках, промыслах, в сельском хозяйстве. На время войны весь народ сплотила идея независимости нашего государства, недопустимости введения так называемого «германского порядка», в котором русскому человеку как раз и была уготована участь «раба» - это вторая причина нашей Победы.

Третья причина – мобилизация всех средств, сил, возможностей нашего народа и руководство всем этим со

стороны правительства и коммунистической партии. «Всё для народа - всё для Победы!» - основной мотив всей деятельности всех отраслей народного хозяйства страны и каждого в отдельности гражданина СССР в те суровые годы.

Слева направо*: сыновья Виктор, Василий в центре Иван Васильевич Анисимов, сродные братья Анисимовы Владимир и Валентин*

То, о чём я говорил, я в воочию наблюдал и среди мирных граждан, работающих в тылу, и среди участников боевых действий. Это было самоотверженно, мужественно, жертвенно…

Обращаясь к молодёжи, я призываю быть достойными памяти их отцов, дедов и прадедов, вставших на защиту нашей великой Родины. Не зря пролита их кровь. Наша достойная, счастливая жизнь – яркое тому подтверждение. Надо всем вместе, как когда-то, в те далёкие военные годы, крепить единство и мощь нашего государства. Только таким путём мы сможем ответить на все враждебные вызовы современности.

24.02.2020 г.

## АФОНАСОВ АЛЕКСАНДР ФЕОКТИСТОВИЧ

### Заслуженное уважение односельчан

Пристань Почта – удивительное село на территории Колыванского района. Не менее удивительные люди жившие здесь. Я хочу рассказать о своём земляке Александре

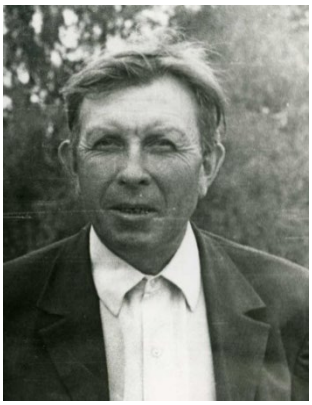

Феоктистовиче Афонасове (1931-2016 гг.). Выходец из крестьянской семьи, он всю свою жизнь прожил на Пристань Почте, занимаясь, как и его родители, трудом на земле. В историю села он вошёл как грамотный, добросовестный охотовед – егерь охотхозяйства «Спартак». В этой должности Александр Феоктистович проработал 29 лет. Этот рассказ о семье моего земляка.

В нашей старинной деревне, насчитывающей более 250 лет, есть улица, возникшая одной из последних. Это улица Кирова, протянувшаяся на всём своём протяжении вдоль крутого берега реки Уени. Это одно из красивейших мест деревни.

Вот на этой улице, в первой половине прошлого века, поселилась семья Афонасовых в небольшой избушечке, состоящей из двух комнаток – кухоньки и спаленки.

У Феоктиста Логиновича (1904 г.р.) и Марии Христофоровны (1903 г.р.) - было три сына: Владимир (1927 г.р.), Николай (1929 г.р.) и Александр (1931 г.р.). На Почту семья переехала из соседнего села Вьюны, когда на Пристань Почте началось строи-

тельство «заготзерна». Предприятие, по задумкам районных властей, должно было принимать и складировать зерно со всего Колыванского района, чтобы потом по Оби, на баржах, переправлять его для переработки на Новосибирский мелькомбинат. С этой целью принимали на работу плотников, столяров, кузнецов, разнорабочих из соседних сёл и деревень. Предприятие должно быть большим, складов для хранения зерна нужно было несколько, причём серьёзных размеров. С целью строительства этих объектов и приехал со своей семьёй молодой рабочий Феоктист Логинович. В работе проходили дни, месяцы и годы. Подросли сыновья. Младший Александр высмотрел себе невесту на свадьбе её старшей сестры Лизы, которая проходила во Вьюнах. Сразу Александр влюбился в стройную красавицу Любу. Весной, в самый разлив – половодье, молодые со Вьюнов до Почты добирались пешком, в сапогах-болотниках. Родительский дом был небольшой, его строили из брёвен амбара, перевезённого со Вьюнов. Родители, брат Владимир, немного потеснились, выделив крошечный уголок молодожёнам. На следующий год, весной, Александр начал строительство собственного жилья. Это был домик, слепленный из брёвен купленного соседского сарая. Было это в 1959 году.

В этом доме родился у них первенец Сергей, а через три года второй сын – Алексей.

Жилищные условия Афонасова старшего и взрослых сыновей Владимира и Александра, конечно же, не устраивали. В 1960 году на своей усадьбе Феоктист Логинович с сыновьями начинает строительство большого дома, в котором можно было бы разместиться обеим семьям. И строительство началось. Сосновый кругляк привезли из Чёрного Мыса, деревни за Красным Яром нашего района. Своими силами, не без помощи земляков, срубили сруб, поставили на фундамент, сделали крышу и начали обустройство дома. Стройка продолжалась три года. В доме сделали два выхода. В одной половине жили родители с Владимиром, а вторую заняла семья Александра Феоктистовича. После смерти родителей и брата, перегородку убрали и сейчас это большой просторный дом под железной крышей.

Не могу не сказать о статусе семьи Афонасовых на нашей Пристань Почте. Это одна из уважаемых фамилий. Феоктист Логинович и Мария Христофоровна - добрые и

отзывчивые люди, гостеприимные и приветливые. За свою жизнь в нашей деревне никто не слышал от них худого слова. Трудолюбивые, хозяйственные – дом, усадьба всегда содержались в образцовом состоянии. Феоктист Логинович – участник Великой Отечественной войны 1941-1945 гг. В 1942 году был контужен,

ранен: повреждение кисти на правой руке. Был признан инвалидом 2-й группы и отправлен домой. По возвращении на Пристань Почту, работал по найму. Имеет награды – орден «Отечественной войны II степени», юбилейные медали в честь Победы в Великой Отечественной войне. В 1985 году умер, похоронен на Пристань Почте.

Мария Христофоровна в годы войны работала на сушзаводе, впоследствии занималась ведением домашнего хозяйства и воспитанием детей.

Глава фамилии занимался рыбалкой и охотой и своих

сыновей с детства пристрастил к этим промыслам. Недаром Володя и Саша работали егерями в охотхозяйстве «Спартак», которым долгие годы руководил Иван Васильевич Новиков – старожил деревни.

Александр проработал егерем большую часть жизни, отсюда и ушёл на пенсию в 1989 году. По работе характеризовался только как знающий, исполнительный и дисциплинированный специалист. Опираясь на знания отца, Александр Феоктистович в совершенстве овладел охотничьим оружием, умело его использовал. Знал особенности и повадки промысловых зверей и птиц, места их обитания. В охотхозяйство приезжало много любителей позаниматься этим промыслом, с которыми он находил

общий язык, учил тонкостям и особенностям, разным видам охоты, при необходимости сопровождал начинающих охотников, обучая их внимательности, осторожности и терпению. Со многими охотниками у Александра Феоктистовича сложились добрые товарищеские отношения, длившиеся долгие годы. Егерь следил за соблюдением правил и сроков охоты на вверенных ему угодьях. Действия браконьеров строго пресекались, охота велась на основе полученных лицензий. Кроме мелких зверушек, как заяц, охота велась и на более крупных, таких как волки. Их большие стаи иногда заворачивали в окрестности Пристань Почты. Их поголовье было необходимо сокращать, чтобы они не наносили вред, как жителям села, так и местному совхозу.

Волки, сами искусные охотники, и поэтому, чтобы их поймать, необходимо иметь особый навык и чутьё. Тем более это не заяц, а огромная, здоровая, хищная собака. Даже из капкана его взять не так просто. Александру Феоктистовичу всё это удавалось. Однажды он с охоты привёз живого волка, крепко связанного прочными верёвками. Матёрая зверина, ничего не скажешь. Встреча с ним не сулила для человека ничего приятного.

Лосей в нашей округе было много. Даже осуществлялся специальный отстрел, а мясо шло в город Новосибирск на специальную обработку, делали даже консервы. Александр Феоктистович освоил такое сложное дело, как изготовление лодки-долблёнки. Небольшая, лёгкая и по весу, и по управлению, такая лодка необходимая вещь во время охоты на водоплавающую дичь. Этому мастерству его обучил старший брат Владимир, с которым они сделали с де-

сяток долблёнок, которыми пользовались и приезжие охотники – любители из охотбазы «Спартак».

Если говорить о Владимире Феоктистовиче, то семейная жизнь у него как-то не сложилась. Поэтому все свои пятьдесят три года он прожил с родителями и рядом с семьёй младшего брата, помогая по возможности и тем, и другим. Он был добрым, безотказным и приветливым человеком. Он одинаково уважительно относился к старшим,

своим сверстникам и к молодёжи. Никогда не ругался, не сквернословил. Эти черты характера были свойственны всем мужчинам рода Афонасовых.

Средний брат Николай первым покинул родительский дом, жил и работал в городе. С женой Любой у них родился сын Володя, который в настоящее время живёт в городе Новосибирске.

Александр Феоктистович был справедливым егерем. Деревенские охотники знали, что за незаконный отстрел диких зверей будут наказывать, и поэтому случаев брако-

ньерства не было. Авторитет Александра Феоктистовича среди охотников и рыбаков был достаточно высок. Егерь не жалел времени на проведение профилактической работы среди подростков и взрослых, желающих поохотиться в окрестностях Пристань Почты, в угодьях охотхозяйства «Спартак».

За честный добросовестный труд Александр Феоктистович неоднократно получал различные поощрения: более двадцати Почётных грамот, Дипломов, Благодарностей. Награждён медалью «За трудовое отличие», получил несколько денежных премий. О нём писали районная и областная газеты. Свои успехи на работе Александр Феоктистович всегда связывал с помощью и поддержкой своей жены Любови Андреевны. Пятьдесят восемь лет продолжалась их совместная семейная жизнь, пока смерть мужа не прервала их счастье.

Люба родилась в 1939 году в деревне Вдовино, Пихтовского района. Родители: Андрей Игнатьевич Брызгалов (1906-1942 гг.) и Антонина Николаевна (1903-1959 гг.), были зажиточными крестьянами в одной из деревень Кировской области. Во время коллективизации с малолетней дочерью Раисой они были высланы в Пихтовский район. Сначала попали в Пихтовку, а оттуда по распоряжению комендатуры были определены на постоянное проживание в деревню Вдовино, где в семье родились ещё две доченьки: Лидия (1936 г.) и Любовь.

В мае 1942 года добровольцем ушёл на фронт Андрей Игнатьевич. Осенью этого же года в одном из боёв получил несколько тяжёлых ран и скончался в госпитале 13 ноября 1942 года. Похоронен на территории Кировского района Ленинградской области, имел звание – рядовой. Получив

похоронку, Антонина Николаевна уже могла покинуть Вдовино – клеймо врага народа её муж снял с семьи ценой собственной жизни. Как тогда говорили: «Кровью смыл свою «вину» перед Советской властью» С тремя детьми она сначала переехала в Мальчиху, где работала на сушзаводе. Года через три она поселилась во Вьюнах, где старшая дочь Рая работала бухгалтером в местном сельпо. Рая окончила для этого краткосрочные курсы по данной специальности в городе. Жили на съёмных квартирах. После войны стало немного полегче. Дочери подрастали. Первой замуж за Ращупкина Николая Егоровича вышла Рая и уехала жить в Паутово. В 1953 году у них родился сын Анатолий, который, слава Богу, жив-здоров и живёт в настоящее время в городе Новосибирске и имеет дачу на Пристань Почте. Дочь Лидия вышла замуж за Шальнего Сергея Ивановича, сейчас живёт, как и раньше, во Вьюнах. У неё трое детей: сын Евгений живёт в Скале, дочери Люба и Таня – в городе Новосибирске.

Антонина Николаевна последние годы проживала во Вьюнах, где и похоронена в 1959 году.

А что же дети Александра Феоктистовича и Любови Андреевны? Оба окончили Пристань Почтовскую 8-летнюю школу. Старший сын Сергей, после окончания школы, уехал в город Новосибирск на завод металлоконструкций, а через год уже служил в Москве, в Кремлёвском полку. Демобилизовавшись, поступил на предприятие «Росторгмонтаж» и в каче-

стве механика по ремонту кассовых аппаратов проработал до 2019 года. Сейчас он пенсионер. Его жена Вера работает в торговле, а дочь, после окончания института банковского дела, соответственно, работает в одном из новосибирских банков. У Сергея хорошая дружная семья. Младший Алексей поступил в Новосибирский машиностроительный техникум и окончил его. Воинскую службу провёл на надводных кораблях Северного флота. Портом приписки был город Североморск. После её окончания работал мастером производственного обучения в родном техникуме, но это занятие тяготило Алексея, и он ушёл на стройку, освоив профессию сварщика. От рядового рабочего сварщика до прораба участка строительной компании – таков трудовой путь Афонасова Алексея.

Алексей часто вспоминает своего отца, он благодарен ему за привитые с детства такие черты, как решительность, честность, порядочность и высокое трудолюбие. С шести лет отец брал маленького Алёшу на охоту, учил читать следы зверей и птиц, рассказывал об их повадках, особенностях, хитростях, учил осторожному и бережному отношению к родной природе. Всё это пригодилось Алексею и с годами, пополнялось всё более полным содержанием, помогая добиваться определённых успехов в своей жизни.

Свою семью он создал по подобию родительской. Жена Ольга – учительница начальных классов, родила ему двух замечательных сыновей: Евгения и Никиту. Они самостоятельны, самодостаточны – живут и работают в городе Новосибирске.

Сергей и Алексей – как достойные дети своих родителей, чтут и дорожат традициями фамилии. Они трудолюбивы, добры, ответственны во всех делах и отношениях. Мама - Любовь Андреевна сейчас живёт на Пристань Почте в родовом доме и постоянно чувствует заботу и внимание сыновей и внуков. В мысленных разговорах с мужем ей есть что рассказать.

Сыновья выросли внимательными и заботливыми, и она не чувствует себя одинокой. А это, поверьте, дорогого стоит. Дом и усадьба убраны, всюду порядок и чистота. Хозяйка опять насадила всяких цветов, правда, уже больше многолетних: шикарные пионы, роскошная гортензия, разноцветные ирисы, лилии, ярко-красные маки.

Хочется пожелать Любови Андреевне крепкого здоровья и долгих лет жизни, насколько позволит Господь Бог, а молодым семьям Сергея и Алексея семейного благополучия и процветания.

07.06.2020 г.

## ВОЕВОДА АЛЕКСАНДР АНДРЕЕВИЧ

### Моя страничка в биографии

По материнской линии, а моя мама в девичестве носила фамилию Зарубина, я отношусь к коренным жителям деревни Пристань Почта. По крайней мере, четыре поколения Зарубиных родились, жили и живут до сих пор в этом прекрасном месте. А вот отец мой – фамилию Воевода, получил от моего деда Петра Даниловича (1880 года рождения) выходца из под местечка Белая Церковь, что на Правобережной Украине. Сам из бедной семьи, он поехал искать свое счастье сначала на Кавказ, но безуспешно. Двинулся в Поволжье и там, у богатого немца, конезаводчика, за верную пятилетнюю службу получил 25 целковых и коня с бричкой. Во время Столыпинской аграрной реформы получил земельный участок на землях Казахстана. Рядом с ним поселились несколько родственников из Украины, а также крестьяне из Белоруссии. Дед с родственниками купили вскладчину мельницу. Работая на ней, мололи зерно крестьянам близлежащих поселений, тем и кормились. С проведением коллективизации лишились этой мельницы. Поменяли место жительства – поселились на Алтае. На берегу Телецкого озера. Организовали там рыбартель по переработке рыбы: соление, копчение. Отладив работу артели, был направлен с этой же целью в Кожевниково Томской области, а оттуда в - Скалу нашего Колыванского района. Там тоже организовал

рыбзавод. От этого завода на Пристань Почте работали две артели.

Отец мой - Андрей Петрович - родился в 1928 году, еще в Казахстане. В армию и на фронт он, естественно, не попадал по возрасту, работал у нас на Пристань Почте мастером по переработке рыбы. Квартировал у дядьки - Чудскаева Елизара. Вот в это время он и встретил мою маму - Зарубину Нину Ивановну. Поженились они, отец еще в армию не был призван. Была у них сильная любовь. Служил отец на Дальнем Востоке с 1948 по 1952 год. Устроился после армии в Скалинскую МТС электриком. Родители оба имеют медали: «За доблестный труд в годы Великой Отечественной войны 1941-1945 гг.». А в 1953 году я родился.

В 1961 году семья переехала в Колывань. Отец работал электриком в заготзерно, а потом уже до пенсии, в Колыванской РЭС. Мама работала сначала тоже в заготзерно, а перед пенсией перешла на кирпичный завод.

Я отучился в Колыванской средней школе № 1, затем окончил Колыванское СПТУ № 79, получил профессию электромонтера сельской электрификации. По этой специальности работал в Колыванском РЭС. Там же работала моя жена Воевода (Леонова) Людмила Васильевна, с которой живем с 1975 года. У нас двое детей – сын Анатолий, он сейчас живет в Севастополе. Окончил НИИЖТ. Дочь Мария, живет в Колывани, работает в сети магазинов «Магнит» - директором.

Был у меня еще старший брат Николай 1947 года рождения. Жена у него чаусская – Зинаида Павловна Красникова. Их единственный сын Андрей живет в Новосибирске.

Что для меня Пристань Почта? Это мое детство и юность. Каждое лето я жил у бабушки, Зарубиной Любови Михайловны и дедушки, Зарубина Ивана Федоровича. Это - Уень и Обь. Это мои верные и преданные два друга: Чудскаев Сергей и Некрасов Александр. Пристань Почта – это моя замечательная страничка в биографии.

11.07.2019 г.

## ГЛУШКОВА (ВЕРЧЕНОВА) АННА ЗАХАРОВНА

Рассказывает сын Владимир

На Пристань Почту моя мама Верченова (в девичестве Глушкова) Анна Захаровна (1923 г.р.) переехала в составе своей семьи из соседнего села Вьюны в трудные предвоенные годы. Её родители, мои дед и бабушка:

Пристань Почта

Глушков Захар Гаврилович (1892 г.р.) и Глушкова Евлампия Евгеньевна (1892 г.р.) по тем временам были людьми грамотными. Бабушка окончила три класса церковно-приходской школы при церкви Святой Живоначальной Троицы, расположенной в селе. И бабушка, и дед были людьми активными в общественной жизни деревни – часто привлекались к работе в сельском Совете.

В 1942 году дед был призван в армию и отправлен на фронт. Умер от ран шестого июля 1943 года. Бабушка Евлампия Евгеньевна замуж не выходила, вырастила четверых детей – мою маму Анну Захаровну, тетю Клавдию Захаровну (1920 г.р.), дядю Анатолия Захаровича (1925 г.р.) и дядю Геннадия Захаровича (1929 г.р.). Все дети рождены во Вьюнах.

Моя мама Анна Захаровна в армию была призвана в один год с моим дедом – 10 января 1943 года. Служила в действующей армии, была на передовой, видела все ужасы война. Не раз с кухней попадала под бомбежки и обстрел. Все тяготы фронтовой жизни переносила стойко. Медаль «За боевые заслуги» тому подтверждение.

Моя мама имеет государственные награды. Среди них на первом месте полученных на фронте – это медаль «За боевые заслуги» № 1897363. Она получена в феврале 1945 года, согласно приказу по 43-ей Дновской стрелковой дивизии за № 07 от 25 февраля 1945 года. У неё юбилейные медали «Двадцать лет Победы» (1968 г.), «Двадцать пять лет Победы», «Тридцать лет Победы» (1975 г.), «Сорок лет Победы» (1988 г.), «Пятьдесят лет Победы» (1995 г.), «Шестьдесят лет Победы» (2005 г.), «Шестьдесят пять лет Победы» (2010 г.). А так же медали «За доблестный труд 1941 – 1945 гг.» (1946 г.), «За доблестный труд 1941 – 1945 гг.» (1995 г.), «50 лет Вооруженных Сил СССР» (1969 г.), «70 лет Вооруженных Сил СССР» (1988 г.), «60 лет Вооруженных Сил СССР» (1979 г.), Медаль Жукова (1996 г.)

Она награждена Орденом Отечественной войны II степени в марте 1985 г., имеет знак «Фронтовик» (2000 г.)

Кроме боевых и юбилейных военных медалей у неё есть и награды за трудовые успехи. Она награждена медалью «За доблестный труд в ознаменование 100-летия со дня рождения Ленина» (1970 г.). Она «Отличник социалистического соревнования» (1971 г.) «Победитель социалистического соревнования» (1974 г.), «Победитель социалистического соревнования» (1975 г.). У неё медаль «Ветеран труда» (1978 г.) и «За вклад в развитие Новосибирской области».

Анна Захаровна с сестрой Клавой

У мамы нас четверо детей. Все мы рождены на Пристань Почте:

Алла Ивановна Глушкова (Кузьменкова) - в 1946 году, Сергей Анатольевич Верченов – в 1951 году, Валентина Ана-

тольевна Верченова – в 1953 году, и я - Владимир – в 1958 году.

В 1961 году мы переехали в Колывань, где живём до сих пор. Правда, брата Сергея уже нет с нами.

Мои сестры Алла и Валентина сейчас живут тоже, как и я, в Колывани. Старшая сестра окончила педагогическое училище в городе Болотное и педагогический институт в городе Новосибирске – исторический факультет. В 1964 году вышла замуж – муж Кузьменков Василий Александрович (1946 г.р.). Сын Александр работает в городе Новосибирске. Сестра и зять на пенсии. Сестра Валентина тоже на пенсии.

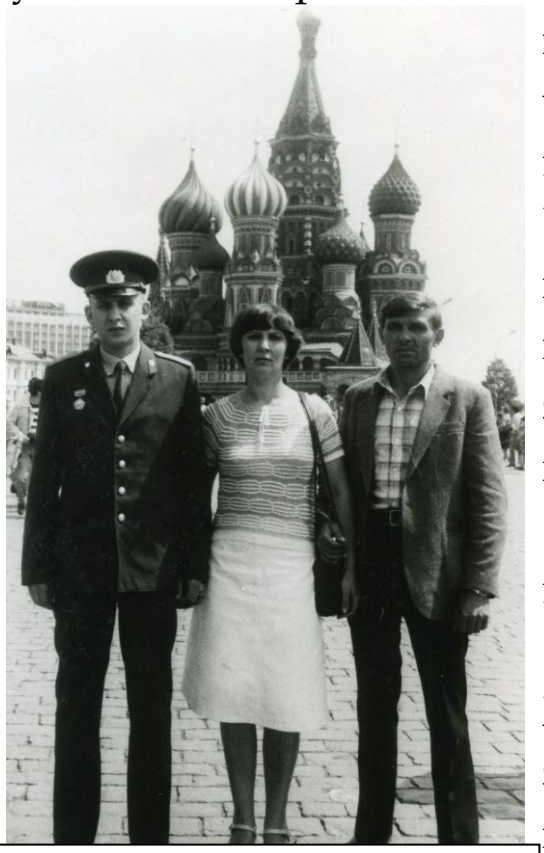

Сестра Алла с сыном и мужем

Из нашей семьи дольше всех прожила на Почте моя бабушка – Евлампия Евгеньевна. Жители деревни последние годы звали её просто «Глушиха». Это прозвание носило столько простоты и уважения. Я знаю, что многие люди её почитали за отзывчивость, доброту и искренность. Она похоронена в Колывани, на её могиле я иногда нахожу цветы, положенные земляками.

Я окончил среднюю школу № 1. До службы в армии окончил водительские курсы, служил в Ленинграде. Впечатления самые прекрасные. После армии вернулся в Колывань. С 1979 года, в течение 25 лет работал на хлебоприёмном предприятии. Не раз бывал на родной Почте. Долгое время гостил у бабушки. С 2006 года и по сегодняшний

день работаю электриком в МУП г. Новосибирска «Горводоканал» «Очистные сооружения и канализация». У меня двое детей, сын Александр (1984 г.р.) и дочь Анна (1986 г.р.), названная в честь обеих бабушек.

Из семейного архива я предлагаю землякам военное письмо деда Захара Гавриловича, написанное им в 1943 году. Фронтовые треугольнички – оригинальный и простой способ обмена новостями в те тяжёлые годы.

*Здравствуй милая моя дочь Клава шлю тебе свой родительский привет и желаю счастия здоровия еще шлю привет Многоуважаемой Жене Евлампии шлю супружеский привет и желаю счастья и здоровья еще шлю родительский привет милому сыночку гене и в первых письмах хочу вас навестить как вы дома живете т.к я от вас не одного письма не получал и очень мне становиться обидно и скучно что не знаю где мои дети Клава Нюся Толя и прежний адрес я прошу вас деточки пишите мне чаще письма и мне будет веселей я вам пишу письма и пишу в город Марковск и толя от них тоже не получал ни одного письма Клава и Гена пишите в письме все что есть нового что сделали в хозяйстве какая весна теплая с дождем или сухая а сдесь дождики и холодно вобчем сдесь погода весь май м.ц сегодня пишу письмо в тропино семье Корсуновой о смерти 12 мая схоронен Евлаше передай Верходанову что его шурин Корсунов Сергей помер 12 мая от подъема тяжелого ящика со снарядами и Евлаша его знает он нам еще ездил по сено когда я болел в 42 году передайте привет брату шлет сестре ульяне соседям [……..]*

*Глушков 27 мая*

*Адрес Полевая почта 57233-ч*

*Глушкову З. Г.*

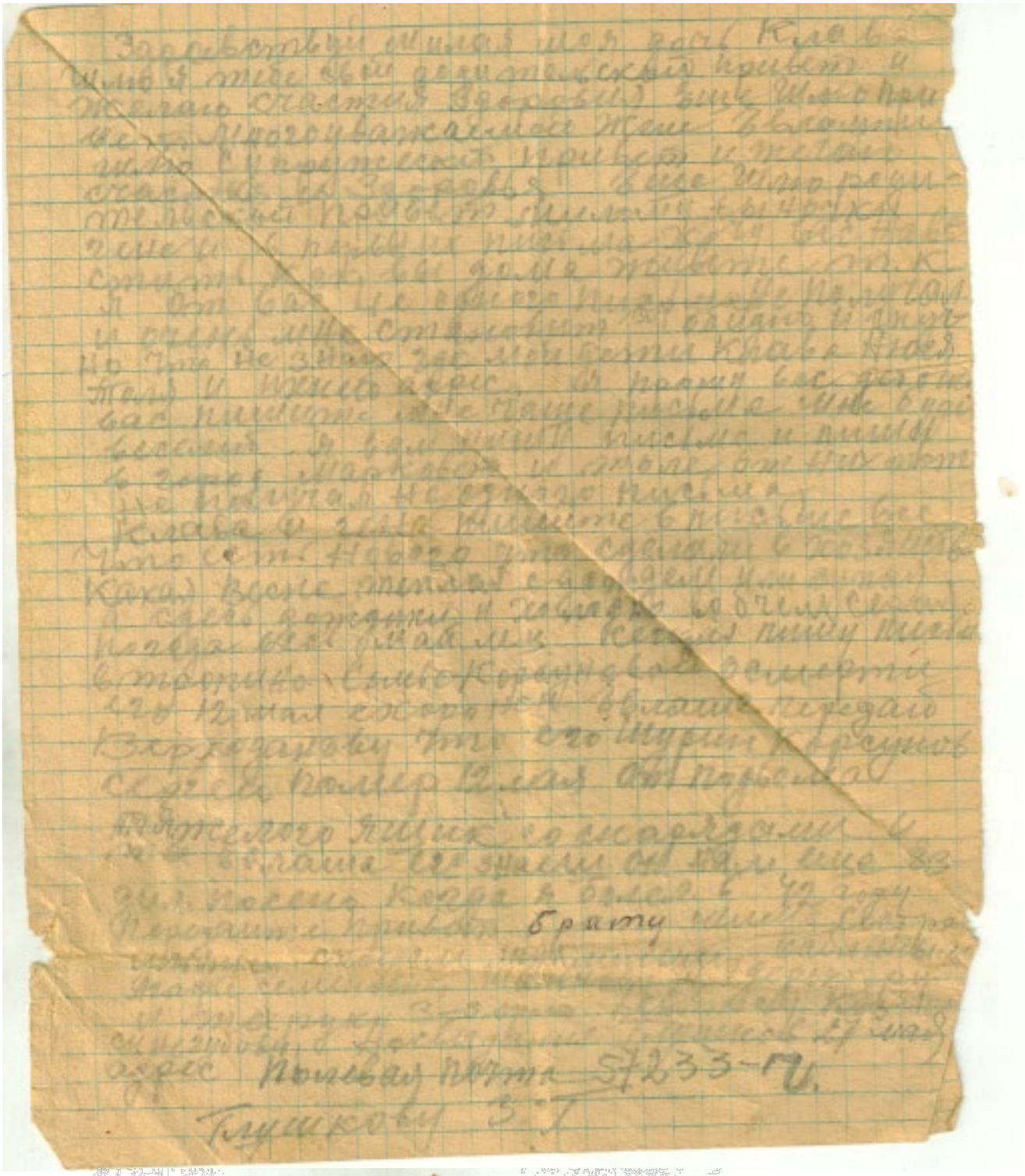

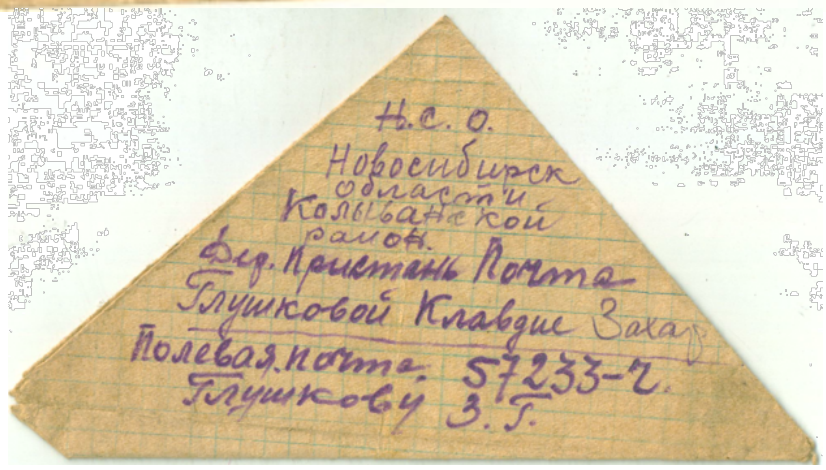
Н.С.О.
Новосибирск
области
Колыбанской
район.
Фер. Крестань Почта
Глушковой Клавдие Захар
Полевая почта 57233-Г.
Глушкову З.Г.

02.10.2019 г.

## ГРИВАСТОВА ОЛЬГА ФЁДОРОВНА

12 марта 2020 года Ольге Фёдоровне Гривастовой исполняется 95 лет! Рождённая на Брянщине, участница партизанского движения она волей судьбы оказалась сначала в Пихтовке, а затем в Колывани. Награждена орденом Отечественной войны II степени, медалями и значками, как участница Великой Отечественной войны. Этот печатный материал знакомит читателей с её жизненными страничками.

***

*Ольга Фёдоровна, расскажите, где Вы родились?*

Я родилась 12 марта 1925 года в селе Горожанка Суземского района Брянской области. Село наше было не очень большое – около четырехсот жителей. Школа, клуб, магазин, церковь каменная. Церковь до сих пор стоит разрушенной с военного времени. Она одна из строений-то и осталась в селе, остальных домов и зданий фашисты не оставили, все сожгли и разрушили. Да ещё речка такая не широкая, с интересным названием Гудуха. Ребятня любила купаться в ней. Речка моего детства.

*Расскажите о своих родителях.*

Папа мой Фёдор Захарович Гривастов, по тем временам, человек грамотный, общественный, активный, был советским служащим. Перед смертью, а умер он в 1935 году, работал в управлении «Заготскот». С мамой они хорошо жили, дружно. Мама – Прасковья Степановна Гривастова – была из бедной крестьянской семьи. Но сумела окончить начальную школу, гимназию. Её приняли на работу сельской учительницей. И всё это было до революции 1917 года. Затем борьба с неграмотностью среди сельской молодёжи. В 1938 году она

студентка Смоленского пединститута. Мама всегда была для меня примером и советчиком.

*Как проходила Ваша жизнь до начала Великой Отечественной войны?*

Детские годы, как и у всех ребятишек, проходили в сельских заботах, помогали родителям по хозяйству. В школу пошла уже на девятом году жизни – приняли в первый класс Суземской средней школы. Мама там работала. Школа была большая, двухэтажная, детей в классах было по многу. Я училась всегда хорошо, легко. До начала войны успела окончить только семь классов.

*А война? Как Вы встретили её?*

А что война? 22 июня было объявлено о вероломном нападении на СССР фашисткой Германии. А в сентябре в

Суземках уже были оккупанты. Сначала австрийцы, потом венгры, мы их звали мадьярами. Они особо свирепствовали над местными жителями. Мы в селе прослышали о готовящейся массовой облаве и с мамой успели убежать в лес. Уже оттуда видели громкое зарево: горели наши дома. Вот это начало войны. Знакомство с фашистами. Кстати, в этот карательной операции по облаве и поджогу села участвовали особые части эсэсовцев – это уже были немцы.

*Ольга Фёдоровна, как-то и не вериться, что Вы шестнадцатилетняя девушка воевала в партизанском отряде. Расскажите, как это было?*

Что говорить? Село горит, кругом облава на людей, мы с мамой и ещё несколько односельчан, уходили от этого германского оккупационного режима вглубь Брянских лесов. Помните песню военных лет: «Шумел сурово Брянский лес». Так вот, эта песня о наших партизанах. Мы натолкнулись на партизанский дозор, нас привели в отряд и приняли в свои ряды. Это был отряд имени Руднева «За власть Советов». Маму определили в хозяйственную часть, а меня бойцом и дали винтовку. Мы ведь в школе до войны изучали военное дело в кружках: «Ворошиловский стрелок», противохимической обороны, «Готов к самообороне», сдавали нормы ГТО. Так что в партизанской жизни всё это пригодилось. Брянский лес действительно сурово шумел для фашистских оккупантов. Под ними, в буквальном смысле, горела земля. Партизаны делали налёты на расположения военных частей, пускали под откос военные эшелоны, подрывали средства коммуникаций. Расправлялись с предателями – полицаями. К 1943 году наладилась регулярная транспортная связь (самолётами) с центром. На парашютах нам сбрасывали продукты, медикаменты, но и главное – оружие и боеприпасы. Партизаны оборудовали места для приёма грузов, а мы разыскивали парашюты, чтобы они не достались врагу. Нас, молодёжь, всё-таки в отряде жалели, берегли, но всё же мы рвались на борьбу с фашистами. Я и сама участвовала во многих партизанских операциях: стояла в карауле, ходила в дозор…

Фашисты несколько раз пытались нас ликвидировать, но это им всё равно не удалось. Даже после мощнейшей карательной операции весной 1943 года с использованием бронетехники и авиации, рассеянные группы партизан вновь объединились с частями Красной Армии, бились с оккупантами. Моя партизанская жизнь окончилась в сентябре 1943 года. Нас молодых «демобилизовали подчи-

стую» и отправили заканчивать, прерванное войной, образование. Мне, как участнице партизанского движения, выдали «Удостоверение партизана», которое я бережно храню.

*А как складывалась Ваша дальнейшая жизнь?*

3 октября 1943 года, я пошла учиться в 8-й класс Зерновской средней школы. Маму туда назначили директором. 17 июля 1946 года получила аттестат зрелости. Наконец-то получила среднее образование! Помню в партизанском отряде я уже повторяла правила, законы, теоремы. Так хотелось учиться! Я уже говорила, что мама для меня всегда была примером и советчиком. В аттестате зрелости первая подпись её, как директора школы. Мама на Брянщине была уважаемым, авторитетным человеком. Она неоднократно избиралась депутатом местного Совета, проводила агитационную работу по организации восстановления разрушенной школы, в колхозе помогала в проведении посевной компании. И главное: любила свою профессию – сельского учителя. Педагогический стаж - более 50 лет! За успехи в деле обучения и воспитания школьников, большую общественную работу, участие в партизанском движении, она была удостоена высшей правительственной награды – ордена Ленина. Я горжусь своей мамой!

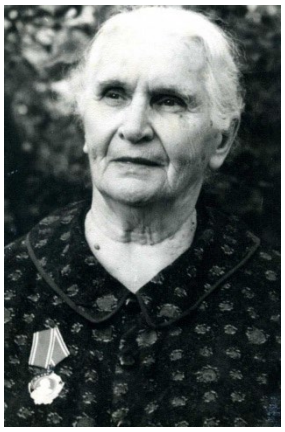

*Ольга Фёдоровна, но ведь высшее образование Вы получили в Сибири, а это не совсем рядом с Брянщиной?*

Дело в том, что моя старшая сестра Зоя Фёдоровна, окончила Горьковский институт инженеров водного транспорта. В 1945 году получила направление в город Омск в Иртышское пароходство. Когда я окончила среднюю школу, сестра позвала меня к себе. Ведь в 1946 году Брянщина и все соседние области только-только поднимались из ру-

ин. А учиться мне очень хотелось в Сибири. Сейчас, может быть трудно поверить, но даже у нас деревенских жителей Европейской части России, было представление о Сибири, как о каком-то диком крае, где по улицам ходят медведи. Мама моя знала, что я хочу стать учительницей, как и она. Сказала мне несколько советов, которым я следовала всю свою жизнь: не вступать ни в какие конфликты, ни с кем и нигде; уважительно относиться к ученикам и их родителям; всегда быть опрятной, поддерживать свой внешний вид; содержать в чистоте своё жилое помещение, каким бы по размеру оно не было. Вот с этими наказами да скромным набором девичьих вещей я поехала в эту «страшную» Сибирь.

После долгой поездки по железной дороге я, наконец-то, доехала до Омска. Нашла сестру. Он жила в комнате на подселении. Из мебели была кровать, стол, стул. Сразу подала заявление на подготовительные курсы в Омский педагогический институт. Экзамены сдала успешно. По литературе помню, как сейчас, было две темы: «Уж и есть за что Русь, могучая, полюбить тебя, назвать матерью» (И.С. Никитин), «Москва… как много в этом звуке» (А.С. Пушкин). Я выбрала первую тему, сочинение удалось. В сентябре нас, студентов, отправили в колхоз на уборку урожая. Оттуда я привезла честно заработанный, большой вилок капусты. А сестра тоже работала, но в другом колхозе, её премировали мешком пшеницы, которую мы постепенно скушали: часть измололи на муку, а часть перекручивали на мясорубке и поджаривали на гидрожире – это что-то наподобие маргарина. Денег не хватало. На центральный рынок ходили под вечер – цены были чуть ниже утренних. Да и то мы покупали мелкую картошку да мелкую морковь. Подешевле, да и вариться быстро.

Учёба мне давалась легко. Мне хотелось учиться. В институте было много наглядных пособий по различным дисциплинам: почвоведению, растительности, животному миру, астрономии. Кабинеты не закрывались. Студенты

после занятий группами самостоятельно «дорабатывали» пройденные темы.

В 1948 году сестру перевели в Обское пароходство, а это уже город Новосибирск. Жили сначала в гостинице, потом в частном доме на Фабричной улице. Так что учёбу я заканчивала уже в Новосибирском пединституте.

И вот долгожданный момент – в августе 1950 года мне вручают диплом учителя географии и естествознания средней школы. Моя цель достигнута – высшее образование получено!

*А Пихтовка? Как возникла в Вашей судьбе?*

Государственная комиссия на распределении дали направление в рабочий посёлок Пихтовка – тогда она была центром Пихтовского района. Посмотрели мы с сестрой по карте, где эта Пихтовка, и сестра сказала: «Оля – это край волчих троп да непуганых птиц». Как туда добраться? Предложили - самолётом. На двухместном самолёте я прибыла к месту моей будущей работы и, как оказалось, моему месту жительства, и месту, где я обрела мужа, семью и семейное счастье. До конференции пожила в учительской, а после меня определили к одной женщине - Лине Гавриловне Трошиной. Домик её стоял на улице Береговая. Но судьба так распорядилась, что на частной квартире мне долго задержаться не пришлось.

В моей жизни грянуло событие очень важное – мне предложили выйти замуж. Мой жених – Игнатьев Константин Алексеевич - был человеком серьёзным. Коммунист с 1943 года, фронтовик со многими боевыми наградами. В Пихтовке

занимал должность начальника почтового отделения. Из многодетной, трудолюбивой семьи. Так что по тем временам жених завидный.

А невеста? У меня всё приданное умещалось в небольшом чемоданчике, да подшитые валенки. Но Константин Алексеевич не посмотрел на это. 5 декабря 1950 года я жила в его доме, а 31 декабря устроили небольшой вечер-свадьбу с приглашением узкого круга друзей и родственников. Вот так мы начали нашу совместную жизнь, постепенно притирались друг к другу. Я, кроме этого, старалась ужиться с родителями мужа, так как я перешла жить в их дом. Но я это всё выдержала и со свекровью под одной крышей прожила 23 года.

Моя мама Прасковья Степановна переехала жить в Новосибирск к своей дочери, к моей сестре Зое Фёдоровне . Там она прожила остаток своей жизни. Что интересно, она и в Новосибирске не забывала о педагогической деятельности. В одной из городских школ входила в состав родительского комитета, добивалась помощи малообеспеченным семьям, занималась с ребятами дополнительно, чтобы преодолеть их отставание по русскому языку.

*Как Вы совмещали семейную жизнь с работой, ведь в Пихтовке условия не самые лучшие?*

Конечно, кто жил в Пихтовке, знает трудности местной жизни. Летом гнус, жара, зимой снег, осенью и весной – непролазная грязь и наводнение, время от времени, заливало до половины населённого пункта. Но я быстро втянулась в пихтовскую действительность. Ведь рядом был муж, его родители. А потом и дети стали подрастать. В 1952 году – родился старший Володенька,

потом две дочки – Наденька родилась в 1954 году, Зоенька - родилась в 1958 году. Детьми я довольна. Вы же видите: я не одинока, дети вокруг меня. Внуки и правнуки частые гости в моей квартире. С Константином Алексеевичем мы прожили, без четырёх месяцев, пятьдесят лет, так что я счастливая женщина! И в школе мои дела тоже складывались успешно. 15 августа 1950 года я принята преподавателем географии 5-10 классов, а 23 июля 1977 года я уволилась в связи с уходом на пенсию. 27 лет в Пихтовской средней школе проработала.

Работая в школе, я принимала посильное участие в общественной жизни села. В 1979 году нам предоставили благоустроенное жильё в Колывани, и вот до сегодняшнего дня, как видите, я живу в районном центре. Постоянно выступала перед молодёжью на военно-патриотическую тематику. Это было в школах, Доме культуре, музее, техникуме. В музей я передала свои воспоминания о партизанском отряде. Пионеры 4а класса Колыванской средней школы № 1, который возглавляла председатель Юлия Бараулина, принял меня в почётные пионеры. По просьбе классного руководителя Галины Михайловны Дробышевой проводила с ребятами различные воспитательные мероприятия.

С 1990 по 1995 года была заседателем в Колыванском народном суде. Тоже очень ответственное поручение. Порой не спала и думала – правильное ли было моё мнение в отношении обвиняемого? Возле мемориала Славы растут наши ёлочки, посаженные с мужем и другими участниками Великой Отечественной войны. Садила цветы на клумбах возле памятника нашим воинам. Меня постоянно пригла-

шают на различные мероприятия в библиотеку, посвящённые истории той войны. Если позволяет здоровье – никогда не отказывалась…

*Ольга Фёдоровна, Вы учитель. Сейчас с высоты прожитых лет Вы можете сказать насколько был верным ваш выбор профессии?*

На выбор моей будущей профессии повлияла моя мама. Я с детства её видела с детьми – своими учениками. Дома всё говорило о том, что здесь живёт учительница: много книг, карта Советского Союза и тетради, которые аккуратно стопками лежали на мамином столе. А когда я решилась, после окончания средней школы, поступать в пединститут, она одобрила мой отъезд в Омск к сестре Зое. Снабдила меня ценными советами, о которых я уже говорила. Я очень благодарна за это маме и ни разу не пожалела, что выбрала профессию учительницы, причём учительницы сельской школы.

*Ольга Фёдоровна, а вот в памяти остались имена Ваших коллег по школе. Помните ли вы своих учеников?*

Летом исполниться 43 года как я вышла на пенсию и не работаю в школе. Но с глубоким уважением вспоминаю тех, кто был со мной в одном коллективе. Это Неустроева Тамара Александровна, Лысов Василий Николаевич, супруги Елизавета Семёновна и Александр Григорьевич Никитины, Татьяна Васильевна Анохина, Нина Леонидовна Жучаева, Ольга Григорьевна Марченко, библиотекарь Ольга Владимировна Оякова…

А учеников? Их сотни в моей голове. На протяжении всех лет после окончания школы у меня в гостях бывали: Егошин Валера – живёт в Москве, Илларионов Виктор – живёт в Приморье, Гриша Пеккер из Новосибирска, Валерий Ермаков, Ирина Николаева – это наши колыванские...

А сколько звонков, открыток, поздравлений от ребят. Попробую назвать прежними, пихтовскими, школьными именам: сестры Нина и Галя Масловы, Наташа Неустроева, Слава Куимов, Нина Самочёрнова, Лариса Антонова, Серёжа Бойко, Марина Михайлова, Коля Панихин, Вера Борисова, Егор Быков, Саша Вазеков, Галя Хохлова, Юра Коваленко, Люба Чуракова, Зоя Теплова, Надя Юрьева, Володя Рудин,

Вася Прокопенко, Гоша Свинцов, Люба Анокина, Галя Василевская, Коля Юрьев, Рая Чуракова... Пусть не обижаются те, кого не назвала. Они все в моём сердце. Я о них помню и приглашаю всех в гости.

Моя встреча с Ольгой Фёдоровной продолжалась около трёх часов. Признаков усталости или безразличия в её глазах не было. Какая богатая память, какая жажда к жизни! Какое стремление и желание делать окружающим добро! Я просто был восхищён Ольгой Фёдоровной! И в завершении ещё несколько слов хорошей информации о моей героине.

Фотография Ольги Фёдоровны занесена на районную Доску Почёта. В 2019 году она удостоена звания «Почётный гражданин Колыванского района».

Её подпись стоит под обращением к потомкам 2045 года, капсула с которым находится на хранении в Колыванском краеведческом музее. Так что, не смотря на свой почтенный возраст, ветеран в строю, в гуще общественной жизни нашего района.

18 февраля 2020 г.

## ВЕРНИКОВСКАЯ ЛИДИЯ ГЕННАДЬЕВНА

### Завуч школы

В 1982 году я был направлен на работу директором Кандауровской средней школы. Мне было двадцать девять лет. На бюро райкома партии, при приёме в члены КПСС, первый секретарь Колыванского РК КПСС Анатолий Николаевич Чаусов, кроме вопросов по Уставу и Программе КПСС, задал ещё один прямой вопрос: - «Ты вступил в члены коммунистической партии, понимаешь всю меру ответственности своего решения? Если да, то готов ли подчиняться партийной дисциплине и выполнять решения партии?»

Я ответил утвердительно. Тогда А.Н Чаусов продолжил: - «Бюро райкома КПСС рекомендует тебя на должность директора школы в Кандаурово. Педагогическое высшее образование у тебя есть, теперь вот ты и коммунист. В школе до этого работал, да и в комсомоле занимался вопросами народного образования. Сразу дашь членам бюро райкома ответ или будешь советоваться с женой, в семье обсудите?»

- Я сейчас вам даю согласие на работу директором в Кандауровской средней школе, - таков был мой ответ членам бюро райкома партии.

Так в июле я поехал принимать школу. Школа мне сразу понравилась: двухэтажное каменное здание, большие светлые классы, широкие коридоры, рекреации. Директором школы там был Николай Павлович Сакадынский, человек с огромным педагогическом опытом работы, участ-

ник Великой Отечественной войны, авторитетный в районе педагог и руководитель. Передача школы много времени не заняла. И началась моя обыденная директорская жизнь. Школу необходимо было готовить к новому учебному году. Этим я и занялся.

Постепенно происходило знакомство с педагогическим составом школы. Одним из первых я познакомился с Лидией Геннадьевной Верниковской. Это был педагог с большим опытом работы и учителя, и завуча. Второе лицо в руководстве школы. Её муж Верниковский Виктор Павлович вёл в школе физику и астрономию. Тоже был высочайшим специалистом своего дела, коммунистом, ветераном Великой Отечественной войны. Он обладал большой эрудицией, привлекал к себе учеников отличным знанием своих предметов и заинтересованностью в росте их образованности и воспитанности.

Как классный руководитель, проводил с ребятами немало интереснейших мероприятий, отваживался ходить с ними в походы и велопробеги по окрестным деревням.

Лидия Геннадьевна произвела на меня первое впечатление как человека грамотного, владеющего методикой и преподавания своего предмета, и управления коллективом учителей.

По характеру была человеком сдержанным, немногословным, и мне даже первое время казалось – суровым и закрытым.

Я, как человек эмоциональный, порой неудержимый в своих начинаниях и планах, наталкивался в её лице на какое-то её спокойное, рассудительное и, главное, взвешенное отношение к тому, что я, как директор, делал в школе. А мне хотелось всё перестроить, всё изменить, перенести в

Кандауровскую школу лучшее, что на тот момент я видел в школах района. Дело в том, что, работая секретарём райкома комсомола по учащейся молодёжи, я был во всех школах и видел их оформление и состояние дел.

Уже к концу первого учебного года стали заметны кое-какие изменения в нашей школе. По-прежнему, но уже на более высоком уровне, стали проявлять себя наши спортсмены. Среди средних школ по лыжам нашим ребятам не было равных. У нас проводились районные соревнования по лыжным гонкам среди школьников. Это полная заслуга учителя физвоспитания Николая Григорьевича Колесникова. Он был фанатом физкультуры и спорта. Дети обожали его и стремились к высоким показателям. Пионерской работой в школе руководила старшая пионерская вожатая Валентина Ильинична Макаренко. Она знала свою работу, любила детей, могла их мобилизовать на проведение различных пионерских дел. Сбор макулатуры, металлолома, берёзовой почки проходили организованно. Не раз о нашей пионерской дружине писала газета «Трудовая правда». Но лучше всего у В.П. Макаренко получалась организация тимуровской работы. Под её началом все пожилые люди и инвалиды были охвачены пионерской ребячьей заботой. Хорошо была поставлена комсомольская работа, ею руководила Торопова Надежда Александровна.

Перечисленные направления работы мне были хорошо известны по комсомолу. А вот учебная работа, начиная с распределения нагрузки по часам и предметам среди учителей, расписания, графики проведения всевозможных проверочных, контрольных и итоговых работ, а также зачётов экзаменов во всех классах – для меня была очень трудна и непонятна. Вот здесь мне нужен был грамотный, разби-

рающийся во всех тонкостях этой работы, заместитель. И он у меня был – это Лидия Геннадьевна.

Мне вспоминается, как трудновато мы привыкали друг к другу. Был случай, который я никак не могу забыть. Он стал мне уроком на всю мою последующую трудовую деятельность в качестве руководителя.

Идёт педагогический совет. Рассматриваем итоги проверки учебной деятельности учителей средних классов по выработке определённых умений и навыков. Проверку проводили мы с Лидией Геннадьевной. Посещали уроки, кружковые мероприятия, классные часы. Первым выступил я. Мне, как молодому директору, многое не понравилось в методике преподавания, критериях оценивания знаний учащихся, использование наглядности и другое. Педагоги молчали, частично они были согласны со мной. После меня выступила Лидия Геннадьевна. Она, конечно, согласилась с основными замечаниями, отметив принципиальный подход к проведению проверки и стремления исправить сложившуюся ситуацию. Вместе с тем, Лидия Геннадьевна, немного по-другому посмотрела на положение дел и попыталась несколько сгладить накал страстного моего выступления. По её мнению, не всё уж так страшно и учителя стремятся изо всех своих сил, чтобы научить учащихся всему тому, что требует программа по предмету. Она даже привела несколько примеров удачных находок наших педагогов. Я сидел вне себя от ярости. Во мне всё кипело и бурлило. Вот это завуч, вот это мой заместитель по учебной работе. Вместо того, чтобы поддерживать меня она уже стала чуть ли не хвалить учителей, а те уже и заулыбались, слушая Лидию Геннадьевну. Атмосфера на педагогическом совете потеплела. И все учителя, как мне казалось, ушли с

педсовета довольные собой – какие они ещё и молодцы. Педсоветом был недоволен только я. Учителя, наверное, видели по моему лицу моё состояние, но вежливо попрощавшись, разошлись по домам.

Я попросил Лидию Геннадьевну зайти ко мне в кабинет. Я сначала высказал своё неудовольствие по поводу её выступления. Получалось я - злодей, а она - хорошая. Лидия Геннадьевна спокойно выслушала меня и сказала мне слова, которые я помню до сих пор:

- Анатолий Петрович, ваше выступление было правильное, обоснованное и принципиальное. У нас на самом деле имеется ряд недостатков и просчётов. Учителя это признали, они ведь не стали вам возражать. Так? Так. Признать свои ошибки всегда очень трудно и тяжело. Но они это сделали. Правда, молча. А вот если бы и я начала их ругать и поучать, чем бы закончился педсовет? Отвечу: Тяжёлым осадком на душе каждого учителя и уходили бы они домой с чувством униженности, обиды и какой-то, прямо скажем, безысходности. Разве эту цель ставили мы с вами, планируя тему педсовета? Нет? Да, конечно же, нет. Вот я и попыталась вернуть их уверенность в собственные силы. Ошибки? Да, они есть. Но мы, вернее, вы - учителя сможете их исправить и добиться лучших результатов. А ученики это подтвердят на выпускных экзаменах. Это нам с вами надо? Это. - Вот с этим чувством они и покинули педсовет. У них же завтра новый рабочий день, новая встреча с учениками. И уж, поверьте, прежних ошибок они постараются не допускать.

Я, молча и внимательно слушал Лидию Геннадьевну. Не сразу мог согласиться со всем тем, что она мне говорила. Но к своей чести, я не стал её перебивать и возражать, и то-

же выразил надежду, что всё будет именно так. И оно так и было. В школе работали педагоги, стаж которых исчислялся десятками лет. Они входили в золотой фонд педагогов школы. Это Анна Давыдовна Михеева, Татьяна Ивановна Лисиенко, Валентина Игнатьевна Колесникова, Екатерина Яковлевна Перевозчикова, Екатерина Семёновна Сакадынская, Галина Владимировна Новгородцева, Надежда Дмитриевна Ширяева, Владимир Иванович Палкин, Татьяна Дмитриевна Ульянова. Воспитателем в пришкольном интернате долгое время проработала Клавдия Артемьевна Хохлова, библиотекарем с большим стажем трудилась Лидия Яковлевна Ульянова. Ну, а про Николая Григорьевича я уже говорил. Его знал весь район, ученики его просто обожали и бились за победу до конца. Николай Григорьевич, легенда Кандауровской средней школы, его имя навечно вписано в её историю.

Только по прошествии многих лет, я стал понимать, что если бы не было нашего с Лидией Геннадьевной взаимопонимания, мы бы, как коллектив школы, не добились хороших результатов в учебно-воспитательном процессе.

Не могу не сказать о кабинете математики, в котором вела свои уроки Лидия Геннадьевна, как учитель-предметник. Чистые парты и столы, цветы и обилие наглядных пособий. Здесь и макеты геометрических фигур, плакаты с математическими формулами, законами, теоремами. Многие из них учитель делала вместе с учениками. В школе это был один из лучших кабинетов. Неудивительно, что ученики знали и любили математику, показывая хорошие результаты во время проверок. Особое внимание Лидия Геннадьевна обращала на учеников 5-х классов. Она стремилась сделать их переход из начальной школы в

средние классы, менее болезненным. Это у неё получалось. Об этом она всегда напоминала коллегам, работающим с пятиклассниками.

Лидия Геннадьевна не была многословной, наверное, как и все учителя таких наук.

Помню её речь – лаконичной, сжатой, конкретной и всегда убедительной. Во многих случаях школьный жизни, её слово было заключительным, итоговым, как вердикт, к которому необходимо прислушаться. Думаю, что не ошибусь, скажу, что Лидия Геннадьевна была в школьном педагогическом коллективе и формальным, и неформальным лидером, что случается довольно редко. Но это самый удачный вариант для администратора.

Лидия Геннадьевна, как завуч много времени уделяла работе с молодыми специалистами, приезжающими в школу с началом учебного года. Это были дипломированные учителя со смутным представлением о педагогическом труде. Один диплом и страстное желание иметь добрых любящих учеников. Но, как оказывалось, этого было не достаточно. Молодые специалисты сталкивались с большим количеством педагогических проблем: налаживание контактов с учениками, их родителями, умением преподать свой предмет в доходчивой понятной форме, заинтересованностью детей учебной работой, умением быть строгим, добрым, справедливым, преодолевать путь, ведущий к популизму и панибратству. Обо всех этих проблемах ни раз и не два приходилось напоминать Лидии Геннадьевне начинающим педагогам. Я наблюдал, как постепенно новички становились мастерами. И, если уезжали, то только по уважительной причине и со словами благодарности коллекти-

ву школы и своим наставникам, кем и была Лидия Геннадьевна.

Молодым специалистом, учителем математики, приехал в нашу школу Сергей Владимирович Дандыбаев. Энергичный, грамотный, Сергей Владимирович набирался опыта работы именно в содружестве с Лидией Геннадьевной. Она для него была наставником. Она посещала уроки. Давала методические рекомендации, приглашала на свои уроки. К третьему году работы в школе это был уже уверенный в своих силах педагог. По семейным обстоятельствам он уехал из Кандаурово, но ещё долгое время писал и звонил нашим учителям. И таких примеров можно привести ещё несколько. После окончания Новосибирского пединститута к нам была направлена Надежда Александра Торопова. Она вела иностранные языки. Доводила классы с немецким языком и вводила в средних классах английский. Именно в Кандауровской средней школе она приобрела необходимый педагогический и управленческий опыт. Она занимала должности организатора по внеклассной и внешкольной работе, затем долгие годы работала заместителем директора по учебно-воспитательной работе. В настоящее время Надежда Александровна - заместитель директора по учебно-воспитательной работе Колыванской СОШ №1. До сих пор она с благодарностью вспоминает Лидию Геннадьевну.

Даже когда Лидия Геннадьевна оставила должность завуча, она продолжала трудиться учителем математики. И ещё одного педагога она успела направить на учительскую стезю. Это Ольга Павловна Сарычева (ныне Шумилкина), которая после окончания пединститута вернулась в свою родную школу. Здесь она получила хорошую поддержку от

Лидии Геннадьевны, которая когда-то учила Оленьку в старших классах. Получилось, что в школе встретились ученица и учительница, в новом качестве – коллег.

*Лидия Геннадьевна в центре второго ряда*

*Виктор Павлович второй в третьем ряду,*
*Лидия Геннадьевна третья во втором ряду (слева направо)*

Не могу не остановиться на отношении Лидии Геннадьевны со своей семьёй.

Лидия Геннадьевна с Виктором Павловичем жили неподалёку от школы. Их огород соприкасался со школьной оградой. Для учительской семьи очень удобно соседство со школой. Лидия Геннадьевна подолгу задерживалась в школе, чтобы поработать с отстающими учениками, заполнить необходимую документацию.

В последнее время моей работы директором я нередко бывал у Верниковских в гостях.

Лидия Геннадьевна и в семье была таким стержнем, вокруг которого были её любимые мужчины – Виктор Павлович и сыновья – Павел и Константин. Причём, ни разу я не слышал в голосе Лидии Геннадьевны приказных ноток в разговоре с домочадцами. Как это ей удавалось, сохранить доброжелательный микроклимат в семье, могла бы ответить только она сама. Я думаю, что в основе отношений в этой семье была любовь – любовь к мужу, любовь к детям.

Помню, с каким трепетом она относилась к семейным праздникам, дням рождениям, юбилеям. К 12 июня – а это день рождения старшего сына Павла – в теплице обязательно должны были созреть свежие огурчики.

Это я помню, как сейчас. И почти всегда Лидии Геннадьевне удавалось. Существовали в семье и другие традиции. Например, - поддержка. Я ещё работал в райкоме комсомола и, как секретарь РК ВЛКСМ, отвечал за комсомольскую и пионерскую работу в школах. Так вот ежегодно проводилась такая пионерская операция под названием «Зелёная аптека». Заключалась она в приобщении школьников к сбору и заготовке лекарственных трав и берёзовых почек. Эта операция приносила большую пользу для

нашей фармацевтической промышленности. Лучших ребят поощряли различными значками, грамотами и даже путёвками в лучшие пионерские лагеря страны – «Артек», «Орлёнок», «Океан».

Так вот, на семейном совете Верниковских, было решено: включиться в сбор берёзовых почек и добиться высшего поощрения – путёвку в пионерский лагерь! Решено, сделано. Верниковский Костя ученик 6 класса на совете дружины школы, носившей в то время имя Героя Советского Союза Николая Егоровича Сергиенко, был рекомендован для поощрения путёвкой во Всесоюзный пионерский лагерь «Артек», по итогам участия в операции «Зеленая аптека», сбору металлолома и макулатуры.

Было это в 1982 году. А годом раньше во Всеросийский пионерский лагерь «Орлёнок», так же по рекомендации совета дружины, был рекомендован Верниковский Павел, и районная пионерская организация поддержала эту рекомендацию. Павел был отправлен в «Орлёнок» за успехи в учёбе и активную общественную работу в школьной пионерской организации.

В 1986 году я был переведен инспектором районного отдела образования и уехал из Кандаурово. С того момента наши отношения с Лидией Геннадьевной получили новый импульс. Это были телефонные разговоры довольно длительного времени. Теперь уже о том, что было в школе, и что происходит сейчас. Были и две короткие встречи. Из Колывани я переехал в Пихтовку, где был избран депутатом местного сельского Совета и главой администрации. Телефонные переговоры продолжались до самого последнего момента жизни Лидии Геннадьевны.

01.07.2019 г.

## ДЕГТЯРЁВ ПЁТР ГАВРИЛОВИЧ

### Дегтярёвы из Пихтовки

Семья Дегтярёвых, о которой я хочу рассказать, не является какой-то особенной. В ней нет выдающихся деятелей искусств и военачальников. Это обычная российская семья сельской интеллигенции. Преданная своей профессии, верная долгу служения Родине.

родился 28 ноября 1941 года в селе Ново-Толучеево Воробьёвского района Воронежской области. Родители: отец Гаврил Данилович 1904 года рождения и мать Евдокия Ивановна, были простыми сельскими жителями. Семья была многодетной. По старшинству дети идут таким порядком: старший Иван, дочери Катерина Ольга, сын Иван и последним был Пётр. Как и большинство жителей деревни того времени, они особого достатка не имели. Даже после войны в доме был земляной пол и соломенная крыша.

С первых дней войны Гаврил Данилович был призван в армию и ушёл на фронт, где без вести пропал во время военных действий в мае 1942 года. До сих пор никаких сведений о фронтовике нет. Евдокия Ивановна осталась солдатской вдовой и воспитывала своих пятерых детей одна. Никуда она не уезжала из своего дома. Выросшие дети лишь навещали пожилую мать.

Пётр Гаврилович, как самый младший в семье, остался с матерью, помогал ей по хозяйству и на работе успевал. Он окончил семь классов местной школы, вступил в комсомол.

В колхозе набирали желающих получить профессию механизатора, включающую в себя умение владеть тракто-

ром, комбайном, сельскохозяйственными машинами. Пётр согласился. Он окончил Калачаевское училище механизации в 1962 году и получил права тракториста-машиниста широкого профиля.

Когда среди молодёжи начался призыв на освоение целинных и залежных земель на востоке страны, он всё же надумал ехать туда по комсомольской путёвке.

В армию его не брали по состоянию здоровья, и поэтому он решил для себя, что его армия будет в подъёме сельского хозяйства в далёких краях. И вот, целый эшелон комсомольцев-добровольцев мчался далеко на восток, всё дальше от родных мест. Из окна вагона Пётр любовался неведомыми ему пейзажами Уральских гор, Западно-Сибирской низменностью, красотами Восточной Сибири. Он впервые увидел реки – Иртыш, Обь, Енисей, величественное озеро Байкал.

Конечной станцией для их поезда был небольшой городок Завитинск Амурской области. Высадившись из поезда, они пересели на автобусы и двинулись по распределению в колхозы и совхозы района. Петра Гавриловича, молодого парня, вместе с двадцатью такими же молодцами привезли в Борисоглебский совхоз. По решению руководства хозяйства он был направлен во второе отделение совхоза – деревню Ильиновка. Зачислили в штат совхоза трактористом. Его знания и навыки позволяли работать и трактористом, и комбайнёром. Шёл 1963 год.

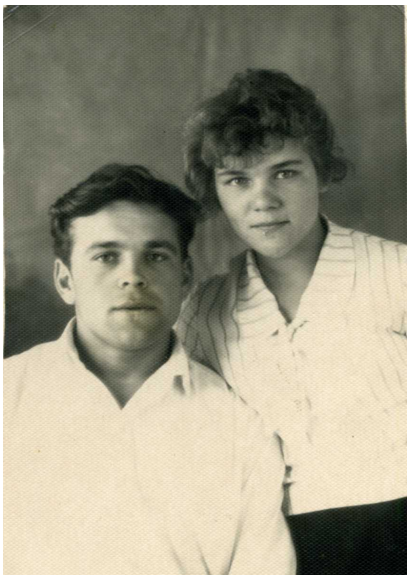

Петра Гавриловича отличала высокая работоспособность. Он не отказывался ни от каких предложений. Надо, значит надо, он пользовался

успехом у товарищей, поощрялся руководством совхоза. Именно там, на втором отделении совхоза, в деревне Ильиновка, Пётр Гаврилович встретил свою спутницу на всю жизнь. Это была Галя Рыбко, 1946 года рождения. Она заканчивала 11 класс местной школы, и поэтому внимание и ухаживание молодого механизатора ей было даже где-то лестно. У её подружек не было такого ухажёра. Познакомились они на танцах. Пётр Гаврилович сразу заприметил девушку, которая выделялась своей привлекательностью и одновременно была скромной. Дружба у них продолжалась два года. 29 мая 1965 года их любовные отношения зарегистрировал местный ЗАГС. Они стали мужем и женой. Галя с гордостью приняла на себя фамилию мужа – Дегтярёва.

Немного расскажу о семье, в которой выросла эта прекрасная девушка, покорившая сердце молодого тракториста. Замечательные родители – лучшие на свете – отец Рыбко Илья Антонович (1914-1994 гг.), мама Анастасия Петровна (1919-1985 гг.) Отец был на все руки мастер, в доме вся мебель была сделана его руками. В совхозе он был механиком. Мама делала всё, чтобы в доме было тепло и уютно. Держали много домашней живности. Жили в достатке. Кроме Галины, которая была третьим ребёнком, в семье росли: Валентина – старшая, с 1937 года рождения, Люба

1942 года рождения и младшенькая Татьяна 1956 года рождения.

Родители отличались трудолюбием, ровным характером, были приветливы, любили весёлые компании, знали много народных песен и частушек. Девчонки переняли от отца с матерью всё самое лучшее и перенесли это в свои семьи. Дочери с большим уважением и любовью относились к родителям. Люба так и осталась жить в Ильиновке, чтобы поддерживать родителей в старости. У Любы четверо детей – дочки Люба, Лена, Татьяна, Галя. Всю жизнь она проработала бухгалтером. У старшей Валентины два сына: Александр и Сергей, у младшенькой Татьяны тоже два парня – Олег и Андрей.

Отец Илья Антонович всегда был в почёте на работе. Он участник Великой Отечественной войны был немногословен, что связано с войной, но кое-что осталось в памяти из его скупых воспоминаний. Илья Антонович рассказывал об одном военном эпизоде, который произошёл с ним в 1942 году. В деревне он работал трактористом и поэтому на фронте его сразу отправили в состав танкового экипажа механиком. Управление этой грозной машиной несколько напоминало управление трактором. Военную профессию он освоил быстро. В одном из боёв их машина была подбита фашистской артиллерией. Успел вылезти из танка только он один. Получив контузию, он некоторое время находился без сознания. Придя в себя, он поднялся и пошёл в том направлении, где не было взрывов и стрельбы, для получения медицинской помощи. Навстречу ему шла цепь наших автоматчиков. Как выяснилось, они были из заградительного отряда – был такой для предотвращения панического бегства наших воинов с линии фронта.

- Кто такой? – спросил старший из них. – Танкист, мою машину подбили, уцелел лишь я, - ответил Илья Антонович.

- А кто по специальности? – снова спросил старший.

- Механик – ответил он.

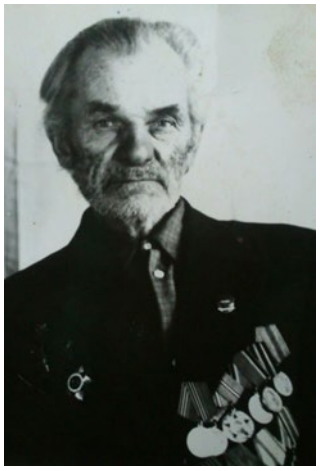

Один из автоматчиков сопроводил танкиста в блиндаж командира. Как только он узнал, что Илья Антонович механик, тут же отправил его в танковое подразделение, находившееся невдалеке. Несмотря на контузию, он занял в танке место механика, которое было свободно, и экипаж двинулся в бой. Через час-полтора машина уже была на линии фронта. Сделав несколько удачных выстрелов с метким попаданием, к концу этого дня грозная машина была подбита. Илья Антонович потерял сознание. Очнулся уже в госпитале, где пролежал более трёх месяцев. Потом были новые победы. Как и большинство фронтовиков, побывавших на передовой и испытавших на себе все тяготы военного времени, он не любил об этих воинских буднях вспоминать. Только очень редко, в кругу таких же, как и он, прорывались чувства бойца. Он дошёл до самого Берлина и поэтому горько, со слезами на глазах, говорил о тех однополчанах, которые погибали в последние дни той страшной войны. Точно говорится – никто не хотел умирать, тем более, когда война шла к окончанию, и солдаты строили планы своей мирной жизни в кругу родных, близких людей…

Илье Антоновичу повезло, он участвовал в битве за Берлин, остался жив и оставил свою подпись на одной из колонн фашистского рейхстага.

В послужном списке фронтовика немало героических страниц, хотя он так никогда не считал, да и наградами он не любил хвастаться. Хотя одно перечисление их впечатляет. Он имел:

- два ордена «Красной звезды»;

- орден «Отечественной войны II степени»;

Медали: «За взятие Варшавы», «За взятие Будапешта», «За взятие Берлина», «За взятие Праги», две медали «За отвагу», медаль «За боевые заслуги», медаль «Жукова», юбилейные медали в честь годовщин Победы советского народа в Великой Отечественной войне 1941-1945 года, которые ему вручались до самой смерти. А умер ветеран в 1994 году.

До последних дней он оставался патриотом своей страны, был верен клятве красноармейца. Своим внукам он завещал беречь и защищать нашу великую родину – Россию. Честно исполнять свой священный долг солдата. И, конечно же, внуки прислушивались к советам своего деда и прадеда. Внук его дочери Галины – Андрей Дегтярёв 1994 года рождения, служил в городе Железногорске Красноярского края, в частях Национальной гвардии. Был стрелком, водителем автомашины командира полка. Имеет несколько благодарностей вышестоящих начальников. Одной из последних наград были наручные часы, врученные рядовому Дегтярёву перед самой демобилизацией из армии.

А сын дочери Галины – Андрей Петрович Дегтярёв (1967 г.р., отец Андрея Андреевича Дегтярёва), демобилизовался в воинском звании сержанта, также имел несколько значимых поощрений командования полка. Это фотографи-

рование у знамени части, отпуск на родину, продолжительностью десять дней, без учёта времени на дорогу – туда и обратно. Так что внуки и правнуки с честью несут эстафету верного служения Родине.

Но давайте вернёмся к судьбе молодых супругов.

В 1967 году у них родился сын Андрей, для всех родных это была большая радость. Именно в это время Пётр Гаврилович принимает решение сменить место жительства. Были работа, семья, почёт, уважение, но всё равно он чувствовал себя в этих местах не совсем уютно. Хотелось перемен. Он отправился в Сибирь – Новосибирскую область. Свой выбор Пётр Гаврилович остановил на железнодорожной станции Коченёво – районном посёлке.

На новом месте работал сначала шофером Ленинского молочного совхоза (1968 г.), затем его назначили начальником колонны № 1 в Барышевском автопредприятии (1975 г.), с 1977 года он - начальник колонны № 4 Барышевского автопредприятия, которое базировалось в селе Пихтовка Колыванского района. Через год был принят директором Лячинского лесозаготовительного участка. В 1980 году – он инженер Пихтовского механизированного отряда Западно-Сибирской базы авиационной охраны лесов. В 1984 году перешёл на работу в РО сельхозтехникума. В 1987 году он начальник ОРСа Пихтовского лесхоза. С 1988 года и по 2000 – Пётр Гаврилович – директор Пихтовского предприятия торговли Колыванского РайПо.

Торговля, как предприятие сферы услуг, была достаточно развита в Пихтовке. Выигрышным обстоятельством для неё было то, что сюда подходила ветка железной дороги от транссибирской магистрали. Товары можно было доставлять не мелкими партиями на автомобильном транспорте, а более крупными - железнодорожными вагонами. И нередко торговые организации Колывани подпитывались поставками товаров из Пихтовки.

Но за развитием сети магазинов и складских помещений всё-таки стояли руководители пихтовской торговли. Можно вспомнить некоторых из них. Это Коваленко Пётр Андреевич, Иванков Степан Яковлевич, Беликов Анатолий Васильевич, Дымова ГалинаГеоргиевна.

Пётр Гаврилович тоже внёс свою лепту в развитие торговли. Пихтовские магазины по наполняемости товарами были нисколько не хуже колыванских. Однако в 90-е годы, в условиях политического и экономического кризисов, торговля стала испытывать серьёзные затруднения. Обращаясь к тому времени, видишь опять же людей, трудившихся на разных участках пихтовской торговли с одной целью – полное удовлетворение потребностей местных жителей необходимыми товарами. Не называя должностей, хочу перечислить лишь некоторых торговых работников предприятия Пихтовской торговли.

Это Мельникова М.М., Коваленко Г.З., Панихина В.Ф., Колченко Л.П., Ермакова Г.П., Полещук Н.М. Ильина Л.В., Воронова В.И., Порошина Г.Г., Ятнек Т.Ф., Глазычева З.П., Гормолысова З.А., Мотелика В.Е., Мотелика А.С., Мотелика Е.В., Мотелика А.В., Шевцова В.И., Шаронова З.И., Люмина Т.А., Трофимова О.П., Козлова З.И., Березина Г.И., Высоцкая В.Ф., Крыцкий Г.Н., Клепикова Г.А., Баркова Л.П., Тычинский И.Т., Коробкин А.И., Коробкина Н.С., Мазепа

Н.И., Колченко Г.П., Шестаков А.Г., Ушаков П.П., Полещук Н.П., Бессонов А.С., Петрова Т.И., Сысоев Н.М., Сысоева Е.И., Ахмедова В.В., Ефремова Т.З., Кандакова А.С., Якимчук А.К., Петухова Н.И., Верещагина Г.В., Каряко Т.В., Смирнова В.И. и другие.

В 2000 году Пётр Гаврилович ушёл из торговли и был принят мастером производственного обучения в Пихтовскую среднюю школу, откуда ушёл на заслуженный отдых в 2001 году.

Жена Галина Ильинична родила ему в 1975 году в Коченёво сына Сергея. С выходом из декретного отпуска работала с мужем в одних организациях. В 1985 году с отличием окончила бухгалтерское отделение Колыванского сельскохозяйственного техникума. На пенсию ушла с должности руководителя учётно-контрольной группы при Пихтовском предприятии торговли. Имела многочисленные поощрения от районного руководства – благодарности, денежные премии, Почётные грамоты, была занесена на Доску Почёта района.

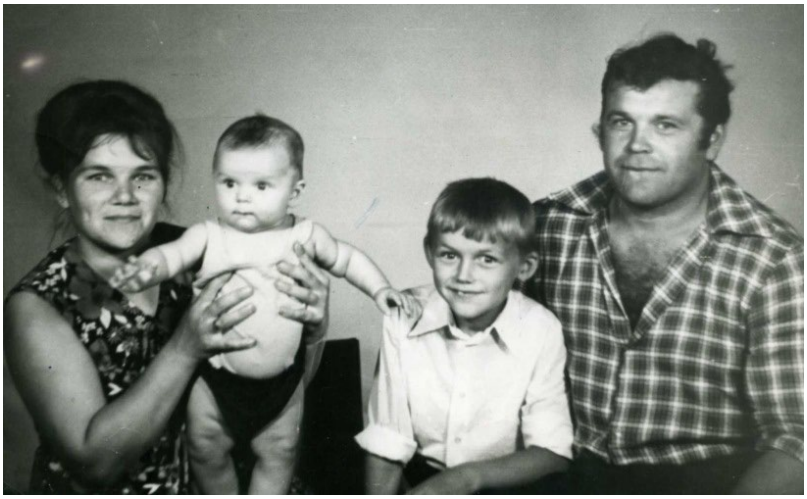

Пётр Гаврилович всегда работал над повышением своего уровня знаний. В 1983 году окончил Пихтовскую вечернюю среднюю школу. Тогучинский лесной техникум по специальности «Техник лесного хозяйства».

Пётр Гаврилович был первоклассным трактористом, шофёром, комбайнёром. Он владел навыками вождения

практически всей техники, которая была на тот момент в сельском и лесном хозяйстве.

Он не только управлял машинами, но и знал их устройство. Никогда не ждал, чтобы кто-то ремонтировал закреплённую за ним технику. Автомашина или трактор всегда были у него на ходу и готовые в рейс или выполнение полевых, лесных работ. Он с охотой брал дополнительные часы работы, чтобы заработать лишний рубль для семейного бюджета. Будучи руководителем, он сам всегда был за рулём.

Два его сына – Андрей и Сергей, можно сказать, выросли за рулём машины и рычагами трактора. С пяти-шести лет сыновья уже пробовали водить технику. Ещё не дотягиваясь до педалей и управляя рулём или рычагами, они, порой, и не были видны в кабине со стороны. Казалось, машина шла сама по себе, без водителя. Пётр Гаврилович рисковал, конечно, доверяя малышам технику, но

практически всегда был рядом. А тренировки проводились где-то в поле или лесной дороге.

По характеру работы Пётр Гаврилович часто отсутствовал в семье, был в рейсах или вахте, а то и просто по нескольку смен работал в поле.

Андрей с Сергеем всегда ждали отца и с радостью бросались ему на встречу. У него были всегда «гостинчики», как он говорил, от «зайчика». Сыновья знали, что в бардачке отец привёз им либо по яблоку, либо по конфетке и прянику. Эта привычка получать гостинцы от «зайчика»

перешла с годами к своим собственным детям. А теперь и подросшие дети привозят Андрею и Сергею тоже гостинчики. Так отцовская традиция продолжает жить в дегтярёвской династии.

Старший сын, Андрей Петрович, окончил Пихтовскую среднюю школу (1984г.) с отличием, затем индустриально-педагогический факультет Новосибирского педагогического института (1991 г.). Был направлен учителем прикладных наук в Пихтовскую среднюю школу. Работа нравилась, появились первые успехи. По предложению заведующего районным отделом народного образования, Виктора Николаевича Парфёнова, Андрея Петровича назначили директором школы, в которой он учился и которую окончил. До него последние годы в Пихтовской средней школы директором была Валентина Александровна Болотникова, которая вместе со своим мужем, Владимиром Николаевичем, отдали школе соответственно - сорок пять и сорок четыре года. Андрей Петрович стремился поддерживать тот уровень учебно-воспитательной работы, который существовал при Валентине Александровне, с сохранением всех прежних традиций Пихтовской средней школы. И ему это удавалось. В настоящее время Андрей Петрович – рядовой учитель.

Андрей Петрович избирался депутатом Колыванского районного Совета депутатов, Пихтовского сельского Совета, а также был избран депутатами Пихтовки его Председателем.

Жена Андрея Петровича, Татьяна Владимировна (1968-2008 гг.), учитель географии и химии, пользовалась авторитетом среди учеников и родителей, как грамотный специалист и мудрый воспитатель. Татьяна Владимировна родила двух замечательных детей - Галину (1990 г.) и Ан-

дрея (1994 г.). Дети пошли по стопам своих родителей: оба закончили педагогический университет – дочь факультет начальных классов, сын – технологии и предпринимательства. В настоящее время это самостоятельные, успешные граждане нашей страны.

Сергей Петрович – младший сын Петра Гавриловича,

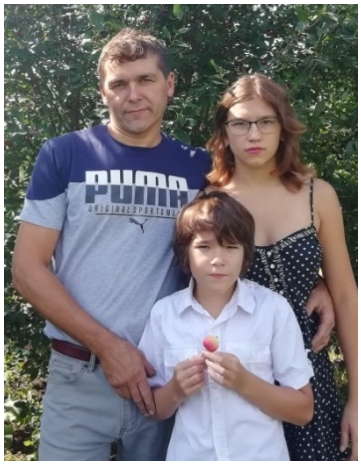

окончил Пихтовскую среднюю школу (1991г.), индустриально-педагогиче-ский факультет пединститута (1996 г.). Работал сначала в Лаптевской девятилетней школы, а с 1998 года и по сегодняшний день – учитель Кандауровской средней школы. Предметы ведёт по полученной специальности. Имеет трёх детей. От первого брака - Яна (1994 г.р.). Вторая жена Наталья Владимировна, врач-стоматолог, работает во Вьюнской больнице нашего района. Она родила Сергею двух детей: Вику (2006 г.) и Петра (2010 г.).

… Петр Гаврилович Дегтярёв не являлся коренным жителем Пихтовки, но, тем не менее, его семья проработала в этом замечательном селе общей сложностью 97 лет. Андрей Петрович Дегтярёв продолжает трудиться до сих пор в Пихтовской средней школе. А что будет дальше, покажет время…

12.08.2020 г.

Колывань-Пихтовка

## ДОРОХОВА АНТОНИНА ИВАНОВНА

### Счастливый человек

Прекрасна и удивительная человеческая жизнь. У одних она складывается чётко, понятно, логично, в рамках одной определённой территории. У других течёт через пороги, бурно, как горная река, бросая из одного места в другое, не давая возможности остановиться, расслабиться. Напротив, преподнося всевозможные сюрпризы и внося коррективы. Кто-то проживает жизнь «катаясь, как сыр в масле», а кто-то бьётся за каждую ступеньку жизненной мечты. Это люди, настойчивые, кропотливые, это у них всё идёт согласно русской пословицы «старание и труд - всё перетрут». Таких людей мне хотелось бы сравнить с пчёлами, которые медленно, но настойчиво, выстраивают соты, а затем также крошечными капельками мёда заполняют его…

С Антониной Ивановной Дороховой я познакомился в 1996 году, в небольшом кабинетике Колыванского краеведческого музея. Она сидела, склонившись над рукописными тетрадями, справочниками, готовясь к очередной экскурсии. – «Это наш новый сотрудник», - сказала Валентина Александровна Курицкая, директор музея, - «Надеюсь, что она приживётся у нас», – закончила она. Вот такое было наше первое знакомство. Особого впечатления она не производила, но я сразу подметил, что она работала старательно, сосредоточенно. Как оказалось, эти качества и помогли Антонине Ивановне добиться на новом месте положитель-

ных результатов. Сейчас она признанный «ас», авторитетнейший работник нашего музея.

В основе её отношения к работе - достижение высокого уровня профессионализма, который во все времена выделял специалиста своего дела. Поверхностные знания, яркая внешность, могут быть приняты только лишь на короткое время. Среди специалистов такой человек не интересен, а попросту – бесполезен. Это хорошо усвоила Антонина Ивановна смолоду и боялась быть «никчёмным» человеком.

У неё всегда была внутренняя установка на успех того, на что она решалась. Будь это новая работа или какие-либо изменения в личной жизни. «Ты сможешь! У тебя получится!» - говорила она сама себе и осторожно, но уверенно, шла по жизни.

Давайте заглянем вглубь десятилетий и узнаем, откуда пошли корни Антонины Ивановны, которая 1 сентября 2020 года отмечает своё пятидесятилетие пребывания на Колыванской земле.

Родилась Антонина Ивановна 12 января (12 февраля) 1947 года на хуторе Баб*а* Шевченковского района Харьковской области. Родители Боженко Иван Илларионович (1913 г. Р.) и Боженко Татьяна Ивановна (1924 г.р.) были сельскими жителями. Татьяна Ивановна - участница Великой Отечественной войны. На фронте с августа 1943 по ноябрь 1945 года. Была связисткой. Боевые действия начала на знаменитой Курской дуге, под Прохоровкой, где проходило крупнейшее танковое сражение Второй мировой войны. Имела награды: орден «Отечественной войны II степени», медали: «За боевые заслуги», «За отвагу», «За Победу над Германией». В мир-

ное время, до самой кончины, получала юбилейные медали.

В 1956 году мама и бабушка вернулись на родину в Воронежскую область и поселились в знаменитом селе Хреновое.

Антонина Ивановна на Украине окончила два класса местной начальной школы. А с третьего класса стала учиться в Хреновской средней школе. Это село было интересно тем, что там располагалась усадьба графа Г.А. Орлова. Граф основал знаменитый Хреновской конный завод, на котором разводилась легкоупряжная порода лошадей – орловские рысаки, названные так в честь основателя. Конюшни, где содержались лошади, больше походили на дворцы. И лошади, конечно же, были прекрасны: крупные, гармонично сложены, резвые и выносливые.

Учёба в средней школе многим запомнилась. В первую очередь талантливыми педагогами. Русский язык и литературу вели Валентина Васильевна Крылова и Нина Ивановна Остапенко. Нина

Ивановна учила своих учеников мыслить не стандартно, не так, как учили в учебнике, а больше опираться на своё, личное видение прочитанного и услышанного.

«Как ты думаешь? Как ты считаешь? Какое ощущение у тебя от прочитанного?» - эти и другие подобные вопросы звучали на уроках. Это новая по тем временам методика преподавания предмета научила отходить от шаблонов, незыблемых выводов и мнений. Общая оценка прочитанного произведения, поведения его героев, оказывается, могла быть другой, отличительной от общепризнанной. Эти подходы пригодились Антонине Ивановне в дальнейшей её работе и в качестве учителя, и в качестве сотрудника музея. А любовь к истории заронила молодая, красивая преподаватель Любовь Дмитриевна Болотникова. Рассказы о Древней Греции и её мифы до сих пор живы в памяти. Так что любовь и интерес к истории не случаен, он родом из школьных лет обучения.

Особых затруднений при выборе профессии не было: Борисоглебский государственный педагогический институт – историко-филологический факультет. Правда, в год поступления, слово «историко» убрали. Был только филологический факультет, но остались преподаватели исторических наук, которые прекрасно преподавали и историю, и древнерусскую литературу.

Закончив этот факультет, Антонина Ивановна стала учителем русского языка и литературы. Сохранила любовь к отечественной истории и изучению краеведческого материала. Студенческие годы научили девушку умению общения с людьми, отстаиванию собственного мнения при решении различных жизненных ситуаций. Она спокойно и уверенно держалась на публике: в группе, собрании курса, факультета. Комсомольские работники увидели в ней будущего вожака, лидера. Она входила в состав комсомольского актива института, была членом Борисоглебского городского комитета ВЛКСМ (комсомола). Её умение владеть аудиторией, лёгкость и артистизм даже чуть не изменили всю её дальнейшую жизнь педагога. Первый раз ей предлагали поступить в Воронежское театральное училище и стать в будущем артисткой театра. Второй раз ей предложили работать с молодёжью на постоянной профессиональной основе – войти в состав райкома комсомола города Борисоглебска. Но сама себе она сказала: «Буду учителем, и, желательно, в сельской школе!» Так у неё и вышло.

Перед самым окончанием института в деканат приехал заведующий отделом народного образования Ачхой-Мартановского района Чечено-Ингушетии. В районе остро нужны учителя русского языка и литературы, желающим обещали всевозможные льготы и условия.

В деканате знали, что лучшим агитатором в этом деле может быть только Тоня Боженко. Если она согласится, то с ней поедут и другие энтузиасты. Так и получилось. На комсомольском собрании предложение Тони ехать в сельские школы Чечено-Ингушетии поддержали ещё тринадцать выпускников института. Такого чиновник образования не ожидал. Всем желающим выписали направление, и в авгу-

сте 1968 года они уже готовились к встрече с чеченскими школьниками.

Условия были прекрасными – полная учительская нагрузка в средней школе, уроки у работающей молодёжи, жильё. В классах - внимательные, спокойные ученики, уважающие русских учителей. Всё было замечательно, Антонину Ивановну даже хотели перевести инспектором – методистом в районный отдел образования. Но пришлось уехать из-за того, что у мужа не было работы.

1 сентября 1970 года Антонина Ивановна вступила на землю рабочего посёлка Колывань. В райОНО её встретил заведующий Григорий Михайлович Голушко. Её ждали в конце августа и даже хотели принять учителем в среднюю школу №1. Первое сентября наступило, Антонины Ивановны не было, и место занял другой учитель. Григорий

Михайлович тут же предложил место учителя русского языка и литературы в Скалинской восьмилетней школе.

Прочитав характеристику, её «нагрузили» заведованием школьной библиотекой, классным руководством 4-го класса и должностью старшей пионерской вожатой. Получилась довольно серьёзная нагрузка. Директор школы Палкин Иван Устинович, который на грузовой машине привёз её в Скалу, сказал: «Молодая, образование есть, активна, справишься!».

В Скалинской школе она ощутила на себе и своей семье радушие, доброту и желание помочь во всех возникающих проблемах. Главное - жильё и работа. Поселили их сначала в небольшом домике прямо во дворе школы, а когда в колхозе сдавали очередной трёхквартирник, одну квартиру выделили молодой семье. Муж работал в местном Доме культуры. Антонина Ивановна помогала в селе развивать самодеятельность. На Новый год бал-маскарад провели, какого здесь не было раньше. Самые тёплые воспоминания о педагогах школы: директоре И.У. Палкине, завуче Михаиле Павловиче Кайгородцеве – оба ветераны Великой Отечественной войны. Михаил Павлович – был участником знаменитого парада Победы, состоявшегося в Москве на Красной площади 24 июня 1945 года. Добрые отношения на долгие годы остались с Фаиной Дмитриевной Фомичевой-учителем немецкого языка, учителями начальных классов Валентиной Васильевной Красниковой, Еленой Васильевной Третьяковой и другими. Председатель колхоза Николай Иванович Андреев, главный бухгалтер Клавдия Романовна Дружинина до сих пор помнятся, как руководители местного колхоза, поддерживающие Антонину Ивановну. Антонина Ивановна с мужем тоже отвечали на заботу отличной работой. Её четвероклассники оказались самыми активными помощниками во всех школьных делах. Анто-

нина Ивановна, как классный руководитель и пионерская вожатая, организовала с ними и другими пионерами школы сбор макулатуры, металлолома, берёзовой почки, лекарственных трав. Пионерские сборы отряда и дружины посвящались отдельным темам и проходили ярко, торжественно. Как литератор, Антонина Ивановна учила ребят читать стихи, красиво декламировать, поэтические минутки стали неотъемлемой частью её уроков. Ученики увидели в своём учителе человека, который любит их и хочет помочь им стать в учёбе более успешными, грамотными. С некоторыми своими учениками Антонина Ивановна поддерживает связь до сих пор. Это Вера Сизикова, Оля и Саша Фомичёвы, брат и сестра Красниковы – Серёжа и Оля, Павел Третьяков, сёстры Нина и Таня Турковы, Наташа Гуденко.

Антонина Ивановна проводила и библиотечные мероприятия, постоянно делала книжные выставки, стеллажи книг выставляла прямо в коридор, чтобы ученики знакомились с богатством русской литературы.

Как учитель, стремилась воспитать в детях желание учиться, не бояться выступать перед сверстниками во время проведения различных мероприятий, быть общественно активными ребятами. Антонина Ивановна почти не ставила двоек, будила в учениках творческий потенциал, давала шанс ответить лучше, занималась с отстающими дополнительно. Два года проработала Антонина Ивановна в школе. Её ученики перешли в шестой класс, они выделялись хорошими знаниями по всем предметам, были активны во всех школьных делах и, что самое главное, были дружными между собой. Они были гордостью учителя-предметника и классного руководителя.

Тяжело проходило расставание со своими учениками. Но нужно было переезжать. Лев Александрович Голышев – заведующий отделом культуры райисполкома, предложил мужу работу методиста в районном Доме культуры «Юность». Он наблюдал за успехами скалинского культработника, разглядел в нём сценариста высокого уровня, который должен был возглавить в Колывани агитбригаду «Время».

Агитбригада – распространённая форма организации культурно-просветительной работы среди молодёжи. И Колыванский район должен быть на высоте. Впоследствии коллектив агитбригады стал одним из лучших в Новосибирской области.

Как нитка за иголкой, так и жена за мужем, Антонина Ивановна оказалась в Колывани. Теперь уже не в ожидании переезда, а с жильём и работой. С 1972 года она методист РайОНО, затем переходит учителем в вечернюю школу. Пять лет отдано этому учебному заведению. Среди её учеников Кузнецов Виктор – окончивший НЭТИ, Валерий Голубцов – учившийся в сельхозинституте, Александр Кашуба – выпускник Омской высшей школы милиции.

С 1977 года Антонина Ивановна на целых восемнадцать лет переходит работать в коррекционную школу – интернат.

Этот период её жизни был наполнен плодотворной работой. Учитель русского языка и литературы этого учебного заведения должен соответствовать требованиям, предъявляемым к работе с данной категорией учащихся. Приходилось садиться за специальную литературу по психологии, логопедии, методике преподавания в школах такого уровня, изучать особенности воспитательной работы с

детьми, их родителями, рассматривать вопросы и проблемы социальной адаптации подростков за пределами образовательного учреждения и т. д. и т. п.

Сложнейшая задача – стать педагогом такой школы. Но Антонина Ивановна снова сказала себе: «Ты сможешь! У тебя получится!». Она смогла, и у неё получилось. Её коммуникабельность, настойчивость, кропотливость и скрупулёзность помогали ей все эти годы. Не просто преподаватель русского языка и литературы, а председатель методического объединения! Не просто член профсоюза, а член

профкома школы! Как это ей удавалось, просто поразительно! А тогда это была её жизненная линия. Возникла необходимость, и она осваивает специализацию «логопедия», она уже учит детей с нарушениями речи, проводит логопедические занятия, изучает дефектологию, создаёт свой логопедический кабинет. Уроки по развитию речи – основные в данной школе. С полученными знаниями логопеда, дефектолога, она переходит на работу в начальные классы. И опять те же методы и принципы – кропотливость,

осторожность, грамотность помогают Антонине Ивановне достигать хороших результатов своей работы.

Восемнадцать лет – как один день в одной школе, в одном коллективе, но с разными детьми. А ещё в школе особенный контингент учеников: кто родителей не имеет, у кого они были, но лишены родительских прав, кто имел инвалидность, кто отставал в психическом развитии. Среди её учеников было много переростков. Одна ученица на момент выпуска была двадцатидвухлетней девушкой.

Но, как и на прежних местах, она и здесь имела добрых, верных коллег. Семён Матвеевич Чураков - учитель трудового обучения помогал ей в оборудовании кабинета логопеда, Галина Архиповна Рящина была рядом, когда шло становление нового логопеда Антонины Ивановны.

На стыке вечерней школы и школы-интерната жизнь её столкнула с прекраснейшим преподавателем русского языка и литературы, мудрым администратором Анной Акимовной Светиковой. Педагог от Бога – про таких говорят, мудрая, интеллигентная, она сама была образцом для подражания и обожания. Анна Акимовна – это Учитель, у которого можно учиться и учиться бесконечно. Хочется пожелать ей крепкого здоровья и долгих лет жизни.

С 1995 года Антонина Ивановна - на льготной пенсии, но долго без работы она не смогла. Когда совершенно случайно узнала, что в наш краеведческий музей требуется экскурсовод, не раздумывая пошла туда устраиваться. История всегда, с самого детства, с первых уроков, которые она слушала в пятом классе средней школы, нравилась ей. Отечественная история, особенно события, происходившие в своём крае, ждали своего изучения, ждали своего энтузиаста, исследователя-любителя.

Валентина Александровна Курицкая, в то время руководившая нашим музеем, с удовольствием приняла её в свой коллектив. Музей в те годы находился в здании рядом с Собором Святой Живоначальной Троицы. Фонды музея постоянно пополнялись и, хотя на первых порах площади хватало, назревал вопрос о дальнейшем расширении и, естественно, поиске нового помещения.

Пройдя визуально по залам музея, Антонина Ивановна испытала изначально лёгкое колебание: «Туда ли она пришла, тем ли ей хотелось заниматься?» И снова ответ: «Да. Ты сможешь! У тебя получится!»

И вот уже двадцать четыре года она уважаемый сотруд-

ник Колыванского музея. 14 ноября 1996 года она стала лектором-экскурсоводом. Для самой Антонины Ивановны это знаменательная, историческая дата, отмечаемая все годы как праздник.

За это время выработаны главные принципы её работы. Если ты музейный сотрудник, то доверяй только документам. Люди, какими бы они уважаемыми не были, субъективны, могут ошибаться. Если нет документальных подтверждений, говорить о чём-либо, как об истине, невозможно. Вот желание докопаться до истины и заставляет Антонину Ивановну тщательно исследовать письменные

источники. В 2007-2008 годах она совместно с начальником архивной службы нашего района Валентиной Петровной Полевой несколько раз была в Томске и работала в Томском

государственном архиве. Заказывали необходимые документы по фондам и делам, что касается истории нашего района. Колывань в царское время ведь входила в Томский округ Томской губернии.

Более полутора тысяч листов архивных документов составила эта работа. Были найдены интересные факты из общественной жизни города Колывани, его управления, роли Колывани и Чаусского острога в обустройстве Московско-Сибирского тракта. Купеческие фамилии, ремесленные семьи уже приобретали особую значимость в хозяйственной жизни города. Много материала было собрано по истории колыванских церквей. Были обнаружены и сделаны копии чертежей основного здания и приделов Собора Святой Живоначальной Троицы. Они очень пригодились во время восстановления собора. Ещё выяснился факт, что на территории Колыванского района не было Введенской церкви, ошибочно принимаемую за церковь в селе Чаус. Оказывается, даже некоторым, казалось бы, общепринятым

фактам, нужно верить с большой осторожностью, соотносить, как в данном случае, фотографию церкви и сделанную под ней надпись.

Музейная жизнь многолика, формы работы с посетителями разнообразны. Это и музейные уроки, и передвижные тематические выставки, и Рождественские встречи, музейные ночи.

Антонина Ивановна успешно использует свои знания в работе со школами района. Именно она подготовила план работы с учащимися, предложив 10 музейно-образовательных программ для различных категорий. В школах района с удовольствием откликаются на предложение сотрудничать в деле воспитания учащихся. Ребята под руководством учителей: Кравченко Лидии Григорьевны (Колыванская СОШ № 1), Цыганковой Людмилы Викторовны (Колыванская СОШ № 3), Фарафоновой Надежды Петровны (Новотырышкинская СОШ), Сергеевой Нины Юрьевны, Кузьминых Натальи Михайловны (Колыванская СОШ № 3), Микулиной Светланы Юрьевны (Колыванская СОШ № 1), Заичкиной Натальи Анатольевны и Власовой Оксаны Анатольевны (Колыванская СОШ № 2), проводят собственные историко-краеведческие изыскания, выступают с ними перед сверстниками, участвуют в конкурсах.

Антонина Ивановна принимает активное участие при разработке сценариев, оформлении выставок, написании проектов. В том, что многие из проектов, в том числе и в культурной Олимпиаде Новосибирской области (2013г., 2014 г.), были отмечены Дипломами и Золотыми медалями, есть заслуга Антонины Ивановны.

Её исследовательские материалы часто публикуются в районной газете «Трудовая правда».

В 2014 году музей разместился в отреставрированном здании дома купца Е.А. Жернакова. Замысел внутримузейной экспозиции и её построение разрабатывал научно-экспозиционный отдел под руководством А.И. Дороховой.

На базе музея работает 3 клуба по интересам: «Краевед», «Любители старины», «Колыванские мастерицы». Занятия и планы работы клубов более 10 лет разрабатывает отдел, при непосредственном участии Антонины Ивановны. Но главной, основной формой связи с посетителями являются всё-таки экскурсии. Экскурсия – это живая связь между музеем и посетителями, причём наиболее массовая, прямая и доступная. Всё, что выставлено на стеллажах, в шкафах, в открытом доступе оживает и образует целостность только в рассказе экскурсовода. Его живое слово, интонация, эмоциональность, а главное научность, создают историческую картину прошлого. Вопросы со стороны посетителей не мешают экскурсоводу, а, напротив, укрепляют их единение, говорят о заинтересованности и понимании услышанного. Иногда во время проведения экскурсий посетители вспоминают о хранящихся у них каких-то вещах, или, как их называют музейщики, «артефактах» и предлагают передать их в дар музею. Дарителей у нашего музея десятки и сотни. Именно при их участии постоянно пополняются фонды музея, некоторые экспонаты сразу выставляются в экспозиции. Каждый экспонат имеет свою особенную историю – либо достоверную, т.е. известную самому дарителю, либо не вполне правдоподобную, так называемую, легенду. Обязанность экскурсовода знать об экспонатах всё, или почти всё.

Музейная работа - дело серьёзное. Антонина Ивановна с благодарностью вспоминает сотрудников Новосибирско-

го областного краеведческого музея Казавчинскую Нину Семёновну и Сальникову Ирину Владимировну. Ирина Владимировна сейчас директор музея археологии в Академгородке.

Общение с такими людьми Антонине Ивановне приносят новые знания, новые подходы к отдельным темам по истории Сибири и, конечно же, нашего района.

Немало активистов энтузиастов родного края и среди колыванской интеллигенции. Это Елена Николаевна Кельмяшкина, тоже учитель русского языка и литературы, работавшая перед выходом на пенсию в Колыванском сельхозтехникуме, Анатолий Кириллович Быков – преподаватель истории средней школы №2, Зоя Петровна Кутькина – учительница Новотырышкинской средней школы, Анатолий Степанович Ваганов – член Союза краеведов города Новосибирска. С ним были проведены совместные исследования по истории рода Овтиных, а вышедшая книга так была и названа - «Овтинские ямки».

Комфортно чувствует себя Антонина Ивановна в родном коллективе. Здесь работают те, кому близка история района, кому дороги люди, жившие здесь когда-то и живущие сегодня. Колыванцы – главные творцы нашего прошлого и настоящего. Если об этом забыть, то настоящего музейщика-специалиста не получится. В нашем музее из таких энтузиастов и сложен коллектив. Во многом это заслуга директора Нины Петровны Козловой. Она делает всё, чтобы среди сотрудников была создана атмосфера доброжелательной, взаимной поддержки. Дух творчества витает

во всех залах музея. Им напитаны и сотрудники: Узких Юлия Геннадьевна, Зацепина Нина Ивановна, Савельева Елена Евгеньевна, Кашлакова Юлия Сергеевна. Совместные усилия этих женщин создают авторитет, мнение о нашем музее, как об одних из лучших краеведческих музеев Новосибирской области.

За добросовестное отношение к своим обязанностям и результатам работы, Антонина Ивановна постоянно отмечается наградами.

В 1970 году по прибытию в Колывань, она одна из немногих имела Почётную грамоту ЦК ВЛКСМ (комсомола). И все эти годы количество награждений только растёт.

Благодарственные письма и Почётные грамоты Администрации Колыванского района и Совета депутатов, благодарность архивной службы Новосибирской области, диплом лауреата и нагрудный знак «Золотая книга культуры Новосибирской области», Благодарность и Почётная грамота губернатора Новосибирской области, звание Почётного работника культуры Новосибирской области, юбилейная медаль «80 лет Новосибирской области». В 2017 году – занесена на Доску почёта Колыванского района. И это не полный перечень наград, которые имеет в своём послужном списке Антонина Ивановна Дорохова.

Антонина Ивановна всегда везло на хороших людей. С первых дней в Колывани и до сегодняшних у неё сохранились подруги, с которыми она делила свои житейские радости и горести. Галина Николаев-

на Логинова и Валентина Антоновна Ярушкина всегда были с ней рядом, помогали и поддерживали её.

Пишу эту статью и ловлю себя на мысли, что так мало я ещё написал, и сколько ещё не отражено в биографии и трудовой деятельности Антонины Ивановны Дороховой. Мы не так много людей относим к категории друзей и товарищей. Хочу сказать, что Антонина Ивановна - мой надёжный и верный товарищ. Годы нашего знакомства тому свидетели.

И уж совсем заканчивая, несколько слов о семье моей героини. Антонина Ивановна счастливая мама, обладательница прекрасной дочери Светланы, счастливая бабушка – имеет четверых внуков и не менее счастливая прабабушка – у неё три правнука!

Хочу пожелать Антонине Ивановне ещё больше счастья, крепкого здоровья и творчества во всех её делах и начинаниях.

19.08.2020 г.

## ДРОЖЖИН ЛЕОНИД НИКОЛАЕВИЧ

### Начало всех начал

Героем этого повествования является мой земляк Дрожжин Леонид Николаевич – майор авиации в отставке, награждённый девятью медалями воинского отличия.

Родился Леонид Николаевич в 1946 году в селе Пристань Почта, в семье замечательных родителей Дрожжина Николая Алексеевича – участника боевых действий Великой Отечественной войны и Валентины Тимофеевны – простой сельской труженицы…

В 1960 году он окончил Пристань Почтовскую семилетнюю школу. Вот что он рассказывает о своих школьных годах: «Чем дальше уходит детство и юность, тем отчётливее картина этого беззаботного периода моей жизни. Директором школы в то время был Тюлькин Борис Алексеевич, он вёл географию и химию. Его жена Антонина Лазаревна – историю и немецкий язык. Раиса Фёдоровна Губанова вела русский

язык и литературу. Она проводила с нами разнообразную внеклассную работу. Неоднократно мы выступали перед своими родителями на нефтебазе и заготзерно, читали стихи, пели песни, исполняли небольшие театральные сценки. Порой, тут же на производственной сцене, с ответным словом выступали наши родители.

Впоследствии русский язык и литературу вела наша землячка Хабарова Валентина Ивановна. В начальных классах нас учила Валентина Ивановна Кольцова (Мананникова). Классным руководителем с 5 по 7 класс была Нина Яковлевна Русина (Лунегова), которая вела уроки биологии. Запомнилась поездка в город Новосибирск с Антониной Лазаревной. Она договорилась с одной из городских школ, где мы ночевали. Побывали в цирке, театре юного зрителя, кинотеатре. До сих пор помнятся некоторые сцены из оперетты «Белая акация», увиденные мною в театре оперы и балета. Мы, деревенские мальчишки и девчонки, были в восторге от увиденного. Антонина Лазаревна сумела организовать целый культурно-просветительский праздник. И всё-таки самым ярким впечатлением школьной жизни в семилетке была лодочная поездка в Кашламский бор. Это было в 1958 году, после окончания учебного года, в которой приняли участие два класса.

Инициатором и организатором этого туристического мероприятия был сам директор школы. На шести вёсельных лодках про-

делали путь вверх по реке Уень, мимо реки Вьюнушка, через копанцы – такие соединяющие каналы между озёрами, мы достигли конечного пункта нашей экспедиции – это озеро с интересным названием Блоха. Оно было не очень большое, и один из его берегов упирался в Кашламский бор. Удивительно красивые места всех нас действительно очаровали. На берегу разбили палатки, определили место для костра. Это не было какой-то развлекательной поездкой. После того, как все ребята разместились и оборудовали место привала, Борис Алексеевич с учителями, а их было шесть человек, организовали занятия по изучению растительности, насекомых, птиц. Сам Борис Алексеевич учил нас составлению карты местности, определению расстояния в условиях леса – озера и реки. А каким был вкусным обед, приготовленный на костре! Кстати, я до сих пор не пробовал ничего вкуснее тех блюд. Мы вернулись из похода какими-то другими, повзрослевшими, опытными, закалёнными, хотя и немного уставшими. Теперь я, конечно, понимаю, какая ответственность лежала на наших учителях, пустившихся с нами в такую экспедицию. Нужно было решать массу вопросов, начиная от подготовки лодок, амуниции, снаряжения продовольствия и, самое главное, нашей безопасности. А ведь мы две ночи провели на берегу озера, а вокруг дикая природа. Но всё было так организовано и продумано, что никаких происшествий не случилось.

Столько лет прошло, а я до сих пор восхищаюсь нашим директором Почтовской школы Тюлькиным Борисом Алексеевичем. Он, как мужчина, фронтовик, был предельно скромен, строг, интересен, воспитывал в нас любовь к Родине, уважение к старшим, трудолюбие и ответственность за всё, что каждый из нас делал.

В пятидесятые годы у некоторых из нас не было отцов – они погибли на фронте. Так вот Борис Алексеевич, по воспоминаниям моих ровесников, был одновременно и учителем, и отцом. Светлую память и уважение к этому человеку я пронёс через всю свою жизнь».

Леонид Николаевич продолжал свои воспоминания, с особым восклицанием говорит о природе Пристань Почты. Каждые год-два он бывает на Почте, любуется красотами Оби и Уени. Так сказать, заряжается энергией своих родных мест, которой хватает до следующей поездки. Велика и могуча река Обь, но трогательной красотой всё-таки обладает Уень. Извиваясь среди кустов черёмухи, смородины, крушины и тальника, обвитого стеблями хмеля до самой вершины, она неописуемо прекрасна. После весеннего паводка вода в реке настолько прозрачна, что видно всех её обитателей, особенно на мелководье: щук, окуней, карасиков, чебачков и другую рыбку. Вода как бы скрадывает расстояние. Глубина кажется намного меньше, чем на самом деле. Это эффект такой прозрачности воды. В конце деревни Уень поворачивает в сторону Вьюнского бора и течёт мимо деревни Красный Яр и д. Крутоборка, до самого Юрт-Акбалыка – старинного татарского поселения аборигенов Сибири. А в Обь от Уени ведёт рукотворное русло, которое выкопали наши односельчане лет сто пятьдесят назад и которое ошибочно считается устьем Уени. Хотя на самом деле устье Уени распо-

ложено в районе Юрт-Акбалыка. Для большинства наших земляков эта информация будет открытием.

В 1960-й год Леонид Николаевич закончил школу. В выпускном седьмом классе их было четырнадцать учеников, хотя в первый класс пришло двадцать три. Среди учеников были и ребята из соседней татарской деревни Юрт-Оры. Мой герой продолжает вспоминать: «Мы их звали по-русски: Володя Газизов, Володя Мурзалимов и Володя Мифтахутдинов. К нам они пришли в пятый класс после окончания четырёхклассной своей деревенской школы. Отношения с ними были всегда хорошими. Во время холодов мы иногда провожали их до половины пути, ведь никакого подвоза в те годы не было. До сих пор мы поддерживаем отношения друг с другом, как одноклассники. Но особо хочу отметить своих школьных друзей: Сашу Науменко, Толю Верченова и Толю Михайлова. Я с ними встречаюсь».

После окончания семилетки семья Дрожжиных перебирается в Колывань, чтобы Леонид мог получить среднее образование. Он поступает в Колыванскую среднюю школу – она в то время была единственной средней школой в посёлке, и в 1964 году оканчивает одиннадцать классов.

С благодарностью Дрожжин вспоминает директора школы Попова Василия Семёновича, завуча Вещиникину Марию Георгиевну, учителей Попову Валентину Васильевну Чумаченко Елену Семёновну, супругов Кузнецовых Алексея Алексеевича и Анну Леонтьевну, Галушко Маргариту Степановну.

В этом же 1964 году он поступает в Ачинское авиационно-техническое военное училище на отделение «Авиационное вооружение».

В училище он приехал вместе с одноклассниками Лёшей Сыздыковым и Витей Щукиным. Четыре курса обучения пролетели незаметно, и вот в 1967 году у него на плечах голубые погоны лейтенанта авиации и Диплом техника-электрика по авиационному вооружению самолётов дальней авиации. Друзья колыванцы также успешно окончили училище.

Дружба, сложившаяся в годы учёбы и дальнейшей службы, крепко связала Леонида Николаевича с некоторыми однокурсниками и сослуживцами, среди которых Коля Мурзин, Валентин Похилевич, Гена Тагильцев, Валера Епов, Коля Касимов, Гена Патлатый, Володя Циммерман, Коля Мозжерин. Связь с ними продолжается до сих пор.

С учёбой в военном училище связано одно очень знаменательное событие в жизни Леонида Николаевича.

В 1965 году страна отмечала двадцатую годовщину со дня Победы советского народа в Великой Отечественной войне 1941-1945 года. Правительством было принято решение наградить юбилейной медалью не только фронтовиков, но и курсантов военных училищ. И вот, двадцатилетнему Леониду вручается медаль «XX лет Победы советского народа в Великой Отечественной войне 1941-1945 гг.». Первое время курсанты как-то стеснялись носить так медаль. Ведь рядом с ними были их преподаватели-фронтовики, которые получили эту награду заслуженно. А они? Но медаль была вручена, и Леонид пересилил свою робость и стал стремиться к достойной службе. И это ему удавалось. Он имеет медали: «XX лет Победы советского народа в Ве-

ликой Отечественной войне 1941-1945 гг.», «10 лет безупречной службы», «20 лет безупречной службы», «Ветеран Вооружённых сил СССР», «50 лет Вооружённых сил СССР», «60 лет Вооружённых сил СССР», «70 лет Вооружённых сил СССР», «За службу в ВВС».

После окончания училища Леонид продолжил службу в авиационных частях, сначала на Урале, а затем в Монгольской Народной Республике.

В 1972 году Леонид Николаевич – слушатель Московской военно-воздушной академии имени профессора Н.Е. Жуковского. У Леонида Николаевича звание уже старшего лейтенанта. Учёба очная. Дрожжин переезжает в Москву.

Жена – Овтина Валентина Алексеевна, как и Леонид Николаевич, окончила Пристань Почтовскую школу. Они полюбили друг друга и решили заключить семейный союз. В 1974 году у молодой пары родился сын Олег, а в августе 1980 года дочь Ирина.

У Валентины Алексеевны родители старожилы наших мест, сибиряки – Отец Алексей Аввакумович и мать Анастасия Павловна. Они прожили достойную жизнь, оставив в памяти односельчан только добрые воспоминания. У Валентины Алексеевны был родной брат Николай Алексеевич, который

трагически погиб в 1991 году, когда в стране бушевал беспредел. Николай Алексеевич был моим одноклассником. Мы дружили с ним до самого последнего момента. В двух моих рассказах я упоминаю его имя, как старательного и ответственного ученика, и верного товарища.

Четыре года в столице были наполнены насыщенной культурной жизнью. Этот участок был в ведении Валентины Алексеевны. Всё невозможно перечислить, вот только несколько примеров. Супруги побывали в мавзолее В.И. Ленина, музее изобразительных искусств имени А.С. Пушкина, московском зоопарке, цирке на Цветном бульваре, историческом музее, Бородинской панораме, ВДНХ, Большом театре, Останкинской телебашне, посетили выставку алмазного фонда, Загорский и Новодевичий монастыри, музей восковых фигур, совершали прогулки, экскурсии по Москва-реке. Посмотрели достопримечательности Кремля и Красную площадь.

Валентина Алексеевна организовала посещение концертов известных эстрадных исполнителей того времени: Муслима Магомаева, Сергея Захарова, Николая Сличенко, Владимира Высоцкого, Тамары Миансаровой, Майи Кристалинской, Софии Ротару и других.

Бывали супруги «в звёздном городке», где жили космонавты. Им даже показывали окна квартиры семьи Ю.А. Гагарина – нашего первого космонавта, погибшего в 1968 году во время испытательного полёта.

Как слушателю военно-воздушной Академии, Леониду Николаевичу выпала честь встретиться с некоторыми нашими космонавтами, среди них: Г.С. Титов, В.В. Терешкова, А.А. Леонов, П.Р. Попович, С.Е. Савицкая, Г.М. Гречко!

Подготовку к полётам в космос проходили наш Дженибеков и монгольский космонавт Ж. Гурратча.

Было много и других встреч, о которых супруги иногда рассказывали детям, внукам, своим друзьям…

В 1976 году капитан Дрожжин успешно оканчивает Академию и получает диплом инженера по эксплуатации летательных аппаратов. В этом же году его переводят в Читинскую область в одну из авиационных частей, там он служит до 1991 года и выходит в отставку в звании майора авиации.

С выходом в отставку перед семьёй встал вопрос о выборе дальнейшего места жительства. Можно было остаться на прежнем месте в Читинской области или двинуться поближе к родным местам. Вариантов было несколько. Семейная пара сослуживца Леонида Николаевича приглашала друзей в Белоруссию, на их родину, но Дрожжины выбрали всё-таки Новосибирск.

По жилищному сертификату получили в городе двухкомнатную квартиру. Но городская жизнь не устраивала обоих супругов, и они взяли для строительства земельный участок в нашей Колывани, поближе к малой родине – Пристань Почте. Как военному пенсионеру участок был двадцать соток, по колыванским меркам – даже большой. Началось строительство – семейно-фамильного дома. Чтобы облегчить финансирование строительства Леонид Николаевич стал искать дополнительный приработок к пенсии. Два года проработал на заводе «Сибсельмаш», но поездки вскоре стали тяготить, да и время занимали много, отрывая от строительства. Год прослужил в управлении МВД области помощником оперативного дежурного. Но те же поездки вынуждали Леонида Николаевича искать рабо-

ту в Колывани. Вскоре она нашлась. Образование позволило ему работать в Приобских электросетях. Двенадцать лет он отдал этому производству. И вот уже двенадцать лет Леонид Николаевич не работает, являясь пенсионером, так сказать, в чистом виде.

Дом на земле, требует постоянно внимания и забот, тем более вся усадьба – двадцать соток. Со своей женой Валентиной Алексеевной поддерживает хозяйство в надлежащем виде. Через три года будут отмечать Золотую свадьбу. Это здорово!

Сейчас их дети – достаточно взрослые, самостоятельные, самодостаточные люди. У Ирины растёт замечательная дочка Полиночка – внучка Леонида Николаевича и Валентины Алексеевны. Ей двенадцать лет, добрая, способная, весёлая девочка. Старший Олег живёт в Санкт-

Петербурге, специалист электроэнергетической компании. У него двое детей – дочка Настя и сынок Дима. Достойные внуки, внимательные и заботливые.

На семейном уровне у моего земляка все замечательно. А как с авиацией? Всё забыто и преданно забвению или нет? Отвечая на этот вопрос и подводя итог нашему повествованию, Леонид Николаевич сказал: «По приезду в Колывань я познакомился с теми, кто, так же как и я, служил в военно-воздушных силах. По инициативе бывшего авиатора Егора Александровича Бочкова в Колывани было создано такое братство. В него в разные годы входили Смолянинов В.М., Соловьёв В.И., Свистельников М.Х., Коренюгин Н., Халин В.В., Каркунов А.М., Рязанов Н., Милюков Е.В., Мельников А.Э. и другие. Каждый год в августе, вот уже на протяжении двадцати лет, мы собираемся с женами в центре Колывани у мемориала Славы, возлагаем венки и цветы к памятнику погибшим воинам-землякам. Вспоминаем дни воинской службы в лётных частях, поминаем тех, кого уже не стало…

Что касается прожитого, то я доволен тем, чего достиг. Никогда не забывал, что я Сибиряк, рождён в таком прекрасном селе Пристань Почта. Всегда гордился этим, считая, что оно – основа основ, начало всех моих жизненных достижений.

03.07.2020 г.

## ДРОЖЖИНА (ШТЕРН) ЛИДИЯ НИКОЛАЕВНА

В моей жизни была только одна бабушка. К сожалению, другая бабушка и дедушки ушли из жизни задолго до

моего рождения. Бабушку звали Евдокия Семеновна (в девичестве Большакова). Родилась она в конце позапрошлого века в богатой крестьянской семье. Но трудились они, в основном, сами, лишь в страду нанимали временных работников. Дуняшка, так звали её в детстве, рано осталась без матери. Произошёл несчастный случай, мама Екатерина погибла в пожаре. У Евдокии до конца жизни осталась невосполнимая рана. Жили они в то время в деревне Тропино. Старшие братья бабушки крестьянствовать не захотели. Отец дал возможность, ещё до революции получить образование. Один получил профессию учителя, а другой был военным. В годы гражданской войны Иван Семенович служил в полку у Колчака. Когда Красная армия вытеснила их из Новониколаевска, Иван, вместе с генералом, начали отступать на Восток. При этом отправил письмо своему отцу Семену Карпентьевичу и предупредил – власть сменится неизбежно. Посоветовал избавиться от хозяйства и уезжать в другое место. Но отец, конечно, не поверил, о чем в дальнейшем горько пожалел. Больше от сына никаких вестей не было и судьба его неизвестна.

А моя бабушка вышла замуж за середняка. Это и спасло её. Дедушку звали Тимофей Васильевич Ситников. Жили они в селе Вьюны, там и появились у них три дочери: Мария, Валентина, Клавдия и младший сын Михаил.

Сначала жили хорошо, вели хозяйство, имели лошадь, корову. Имели большой добротный дом, который ещё до сих пор находится в прекрасном состоянии.

Но наступила коллективизация – всех принуждали вступать в колхоз. Бабушка от колхоза отказалась наотрез и стояла на своем до конца. Раскулачить и сослать в ссылку власть не могла, так как семья считалась в середняках. А вот отца Семена, братьев и сестер - они жили уже все своими семьями, в одночасье отправили в ссылку, даже брата, который работал в школе учителем.

Бабушку Евдокию с семьёй выгнали из дома и конфисковали всё хозяйство за непосильные налоги. Так в тридцатых годах они оказались на Пристань Почте, можно сказать в шалаше. Тимофей Васильевич поступил работать в заготзерно – оно тогда ещё только строилось. Не успев достроить из старья маленькую холупку для жилья, – умер от сердечного приступа. В общем, жить стало ещё труднее, очень бедно. В связи с этим вспомнила один комический случай. Когда был жив мамин отец, по каким-то делам он ездил в город. Что-то купил для семьи, в том числе сумел приобрести детские ботиночки. Привёз - решили: кому по размеру подойдут, тот и будет носить. Старшей Марии оказались малы, Клаве – большие. Достались Вале - моей маме. Она, конечно, была несказанно рада, не могла налюбоваться на обновку. Родители наказали поберечь обувку до осени, когда пойдёт в первый класс. Вся семья улеглась спать вечером, а бабушка, по заведенному обряду, решила помолиться перед образами. Настроилась, поднесла руку ко лбу, посмотрела на икону в красном углу и обомлела. Там, на полочке, рядом с образами, стоят новые ботиночки, которым Валя нашла подобающее место.

Была ещё история трагическая, но с удивительным концом. Бабушка была уже пожилая, примерно, около семидесяти лет. Жила она со своей дочерью Клавдией, имела хозяйство, в том числе корову, звали её Дина. Пастуха в деревне не было, пасли скотину по очереди. Очередным пастухом была бабушка. Внезапно откуда-то возник огромный совхозный бык, видимо, переплыл речку Уень. Напал на старушку, свалил с ног и начал катать по земле. Помощи ждать неоткуда. Бабушка в ужасе закричала. Корова Динка услышала и со страшным мычанием понеслась через поле на помощь хозяйке. С разбегу, своими большими рожищами, поддела быка и началась у них борьба. Быка Дина отогнала подальше и всё время не отходила от хозяйки – охраняла, пока, по счастью, мимо не проезжали на коне люди с покоса. Заметили бабушку и еле живую привезли домой. В деревне фельдшером работала Мария Тимофеевна – бабушкина старшая дочь, она и выходила ее. Вот вам и корова. Хозяйку спасла от неминуемой гибели.

Семья Дрожжиных

Наступил 1937 год. Старшая Мария оканчивает Вьюнскую школу и в Новосибирске поступает учиться в медицинское училище. Следом должна учиться Валя. Так как у бабушки была цель: во что бы то ни стало дать всем

Слева направо:
мама, Лида, Леня, папа, Коля
Пристань Почта. 1958 г.

достойные профессии. Но обстоятельства всё изменили. Началась война, Марию забирают на фронт после окончания училища, и Валя становится основным работником и кормильцем в семье. Деревенских парней отправляют на фронт, а Вале предлагают место лаборанта в заготзерно. Скоро и сестру Клаву отправляют работать на оборонный завод в Новосибирск. В военные годы жили как все: в холоде, голоде, много работали физически.

В 1944 году на Пристань Почте появляется новый председатель сельсовета - Дрожжин Николай Александрович. До этого, перед войной, он дослуживал срочную службу в армии. Когда началась война, оправили в танковые войска. Можно сказать, сразу в бой. Два раза чудом выходил из окружения в Брянских лесах. Подробности его службы не знаем, так как отец не любил вспоминать и рассказывать. В 1943 году его во время авианалёта тяжело ранило. Отправили в тыл в Омск, и там кудесник-хирург его спас, в том числе попробовал спасти один глаз (другой остался на поле боя). К счастью всё получилось. В конце 1943 года Николай инвалидом вернулся домой в Колывань на свою родину. Вскоре по партийному поручению он и оказался в деревне Пристань Почта.

Слева направо стоят: Саша, Леня, Коля
Сидят: мама, папа, Лида. 1970 г. Колывань

С первой женой у них что-то не сложилось, и она по каким-то причинам решила, что их пятилетний сын Саша будет жить с отцом. В деревне Николаю понравилась весёлая симпатичная Валя. Он сделал предложение выйти замуж, но Валя отказала. Впоследствии, в шутку или всерьёз, пригрозил отправить её работать на угольные шахты, так как составлял списки кандидатов. Девушка выбрала первый вариант.

Итак, они стали жить втроем по чужим углам. Затем Николай решил построить своё жильё. С трудом построили «пятистенник» на участке между деревенской школой и клубом. Была несказанная радость. У них родились трое детей: в 1946 году - Лёня, в 1949 году - Коля, и в 1955 году – я - Лида. Родители воспитывали нас строго. Требовали послушания, выполнения беспрекословно обязанностей по дому и хозяйству. А самое главное, они хотели, чтобы дети выросли культурными, образованными людьми. Некультурные выражения или слова очень строго пресекались. А уж тем более, если бы кто-то обронил матерное слово, покурил или, тем более, попробовал спиртное, последовала бы жёсткая расправа.

Старший Лёня учился в седьмом классе. У родителей была цель дать достойное образование. Для этого отец решил переехать в Колывань, чтобы дети окончили среднюю школу. В 1960 году отец разобрал дом в деревне, построил в посёлке и осенью уже перевёз семью в Колывань. Очень долго мы ещё тосковали по своей деревне. И даже сейчас (уже пожилые), каждое лето ездим с радостью на малую Родину. Стихийно организуется сбор с друзьями детства и на берегу Оби встречаемся, отдыхаем. Получаем положительный заряд на целый год.

Мать и отец выполнили своё заветное желание, мы выросли хорошими, уважаемыми людьми. Саша после армии уехал в Алтайский край, город Рубцовск, на строящийся тракторный завод. Там и живёт до сих под.

Лёня окончил военное училище, затем московскую авиационную академию имени Жуковского. Закончил службу в Забайкальском крае, вернулся на родину, построил дом в Колывани. В гости к ним приезжают сын Олег и дочь Ира.

Коля после окончания юридического института жил и работал в милиции города Новосибирска. Вышел на пенсию в звании полковника. Но, к нашему горю, вскоре погиб в возрасте 56 лет. Его две дочери живут в Новосибирске. Я, после окончания московского гидрометеорологического техникума, до пенсии работала на метеостанции в Колывани. Сын мой живёт в Санкт-Петербурге, дочь - в Новосибирске.

Отец прожил шестьдесят три года, мама - восемьдесят девять лет. Мы им благодарны и с уважением часто вспоминаем родителей.

29.10.219 Колывань

## ИГНАТЕНКО НАДЕЖДА ДМИТРИЕВНА

### У Надежды Дмитриевны - юбилей!

В Колывани, на пересечении улиц Ленина и Чехова расположен небольшой добротный дом со свежепокрытой крышей, в котором живет удивительная женщина - Надежда Дмитриевна Игнатенко, - ветеран педагогического труда, бывший преподаватель сельхозтехникума. В декабре этому подвижному жизнерадостному человечку - девяносто лет! А это вам, как понимаете, не хухры-мухры. Основная работа по дому, в небольшом огороде, - на ее хрупких плечах. До сих пор она еще держит пяток курочек, которые радуют хозяйку свежими яичками. Каждую осень она клятвенно заверяет своих друзей, что с живностью в доме покончит, но курочки зимуют, а весной вновь радуют ее своим кудахтаньем и важным продуктом питания. В огороде у нее полный порядок: картошечка в чистоте, грядочки с луком, морковью прополоты, дорожки обозначены - просто позавидуешь. А ведь годы-то, задумайтесь, - девять десятков.

*На фото:*
*Надежда Дмитриевна среди своих выпускников*

Немножко отдохнув от огородных дел, возвращается в дом готовить завтрак. С удовольствием варит супы, каши, чай, кофе, как говорится, в ассортименте. Покупает молоко, яйца, мясо, фрукты, сладости, сдобу. У нее постоянно кто-нибудь в гостях. Либо соседи, либо бывшие коллеги по работе, либо ученики. Она с таким же удовольствием угощает их, ведет разговоры о делах на улице, в Колывани или техникуме. До сих пор читает газеты, в том числе нашу районную «Трудовую правду». Болеет за «Единую Россию» и переживает за президента В.В. Путина. Говорит: «Как же ему тяжело работать, такая огромная страна, обо всем надо помнить и заботиться. А тут еще эти американцы со своими санкциями. А ведь клялись, что Россия им первый друг и партнер по мировым делам…. Выходит, что лицемерили, говорили неправду…».

Надежда Дмитриевна иногда ходит сама в магазин, благо, что он находится в конце квартала. До недавнего времени даже ходила в поликлинику на прием к врачам. Но это бывает крайне редко - пока, Слава Богу, здорова. Кстати сказать, в доме вы не найдете традиционные к такому возрасту «залежи» таблеток, капелек, настоек, мазей. Они, конечно, есть, но мы, ее гости, их не видим. Сама хозяйка на темы болезней разговаривать не любит. Считает, что подвижный образ жизни, труд, общение с людьми - это ее главные лекари. В свои года она еще пытается помогать нуждающимся продуктами, выращенными на своем участке. Смело идет на изменения в своей жизни, быту. Она так переживала, что не разберется, какие кнопки ей надо нажимать, когда провели газовое отопление, что даже занемогла. Спасибо Владимиру Августовичу Эбергарду, который, как мастер своей профессии и начальник газового

участка, не раз сам бывал в доме и посылал своих работников, чтобы разъяснить и успокоить владелицу дома. Беспокоят Надежду Дмитриевну и перебои с водой. Сами понимаете: здоровым, молодым людям это приносит массу неудобств, а человеку в таких годах, тем более. Кран открываешь, думаешь набрать воды в чайник, а там тишина или шипение. Но Надежда Дмитриевна завела эмалированную кастрюлю и делает небольшой запас воды.

Таких людей принято называть оптимистами, трудоголиками. А исток всего этого закладывается в семье. Надежда Дмитриевна родилась и выросла в обычной многодетной крестьянской семье Дмитрия Сергеевича и Прасковьи Всеволодовны Злобиных. Шестеро детей, все получили высшее образование. Со своим будущим мужем - Сафроном Петровичем Игнатенко, познакомилась в сельхозинституте, получая профессию агронома-плодоовощевода. После окончания учёбы - еще пять лет переписки, затем ЗАГС и семья.

Особой строкой в ее жизни вписаны годы работы в Колыванском сельскохозяйственном техникуме. С 1958 года - сначала лаборантом, а с 1960 года и до ухода на пенсию в 1986 году - преподаватель химии. У многих учеников этот предмет был любимым, в это число входил и автор этих строк.

Надежда Дмитриевна всегда была требовательна к себе. Это начиналось с внешнего вида: строгость, безупречность, простота. И заканчивалось образованием. Посудите сами: Новосибирский сельхозинститут (1950), Томский педагогический институт (1966), различные курсы повышения квалификации, аттестации, конкурсы. Знание своего

предмета в совершенстве, педагогическое мастерство способствовали высокому авторитету в коллективе.

Как и все ветераны, она имеет награды - медали «Ветеран труда» (1983), Ветеран Великой Отечественной войны (2005), «За доблестный труд в годы Великой Отечественной войны 1941-1945», юбилейные медали Победы в Великой Отечественной войне, а также Почетные грамоты Министерства сельского хозяйства, областные, районные, руководства техникума.

Так что есть, что вспомнить Надежде Дмитриевне. А главное, помнят ее десятки и сотни учеников, разбросанные жизнью по всей нашей великой России.

Теперь подошло время назвать тех, кто чаще всего бывает в гостях у Надежды Дмитриевны, кто делит с ней ее радости, печали, помогает в ее проблемах. В волонтерскую бригаду входят: Валентина Георгиевна Примычкина, Валентина Петровна Буданова, Нина Викторовна Харламенко, Валентина Лазаревна Григорьева, Татьяна Михайловна Коэмец, Нина Филипповна Маслова, Анатолий Назимович Саминин и другие.

В заключении хочется пожелать Надежде Дмитриевне крепкого здоровья и благополучия на многие, многие годы.

Анатолий Савельев,
выпускник
Колыванского СХТ 1972г.

## ЛАПТЕВА ВАЛЕНТИНА АЛЕКСЕЕВНА

**Учитель**

Валентина Алексеевна Лаптева довольно известна в нашем районе. В 1950 году после окончания Мичуринского педагогического училища, что в Тамбовской области, она по распределению была направлена в Новосибирск, а уже оттуда - в Колыванский район. Рабочую биографию начала учителем русского языка и биологии в Пристань-Почтовской семилетней школе. В 1952 году она была направлена завучем в Новотырышкинскую семилетку. Там, кстати, вышла замуж и фамилию Болдырева сменила на уже нам известную. Молодая чета Лаптевых переезжает в Колывань, где Валентина Алексеевна сначала работает в Доме пионеров, а затем – в райкоме комсомола в секторе учета. С 1956 года снова работа в школах: в Большеоёшинской начальной и Колыванской средней. В 1962 году она вступает в члены КПСС. Активная, требователь-

ная, ответственная – она обратила на себя внимание партийного руководства района. В 1965 году Валентина Алексеевна была приглашена на работу инструктором в райком партии. С 1967 по 1972 год в райкоме КПСС она - председатель партийной комиссии. Это годы и учебы на заочном отделении Высшей партийной школы при ЦК КПСС. В 1972 году успешно её оканчивает. Диплом ВПШ уравнивался в то время диплому о высшем образовании. Имея педагогическое и высшее партийное образование, она в этом же году была назначена заведующей районным отделом народного образования.

До 1985 года, то есть до времени выхода на заслуженный отдых, Валентина Алексеевна занимала эту должность. И именно работая в сфере педагогического труда, она снискала в районе почёт и уважение. Более тринадцати лет Валентина Алексеевна жила проблемами народного образования: решала вопросы строительства новых школ и интернатов, их оборудованием, обеспечением учительскими

кадрами, проблемами уровня образования и образованности подрастающих поколений колыванцев.

45 лет прошло с тех пор, как В.А. Лаптева пришла к руководству Колыванского РайОНО - своего рода юбилей. Те педагоги, чьи дороги были связаны с Валентиной Алексеевной, с теплом вспоминают то время, во многом они благодарны ей за поддержку, отзывчивость, принципиальность, требовательность. Валентина Алексеевна, - эта статья тоже, как знак благодарности от автора, которого Вы в далёком 1974 году приняли на работу в великую гильдию учителей Колыванского района. Спасибо Вам!

Как заведующая Колыванским отделом народного образования, Валентина Алексеевна сумела собрать, сохранить и сплотить вокруг себя работоспособный, авторитетный, опытный коллектив инспекторов и методистов. С ней работали специалисты, имеющие большой педагогический опыт, владеющие методикой организации и контроля того участка педагогической деятельности, за который они отвечали. Благодатских Галина Николаевна, Евдокимова Галина Сергеевна, Зацепина Нина Ивановна, Климашова Любовь Петровна, Лялина Ольга Владимировна, Переверзина Нина Николаевна, Усик Елена Алексеевна, Ходырева Тамара Петровна, Чульжанова Валентина Алексеевна,

Шевцова Антонина Павловна – прекрасно знали свои обязанности, могли не только спросить с педагогов, но, самое главное, могли научить и помочь начинающим руководителям и учителям.

Таисия Иннокентьевна Бочарова, а затем Зинаида Михайловна Канислав, работавшие секретарями в приемной, всегда были приветливы к учителям и родителям, давали понятные объяснения, не создавали неразберихи и сутолоки.

Четкое снабжение школ учебной и учебно-методической литературой обеспечивала библиотекарь Смотрина Галина Ивановна.

В отделе кадров грамотно велся учет личных дел работающих Сергеем Давыдовичем Ткачевым и Галиной Федоровной Светюковой.

Слаженно работала бухгалтерская служба – Рыбалко Р.В., Пашкова Т.И., Сазонова Л.Ф., Рябухина Л.М., Имашова И.А., Клюжева Т.В., Михайлова О.С. под руководством Екатерины Георгиевны Зоновой.

Интересы школьных педагогов района отстаивали Усов Юрий Николаевич, Закамский Геннадий Никифорович, Безруков Николай Дмитриевич, возглавлявшие учительский профсоюз.

Во всех школах действовали пришкольно-опытные участки, детские площадки. Старшеклассники 9 школ были объединены в производственные бригады, изучая основы сельскохозяйственного производства и швейного дела, ребята получали рабочие квалификации механизатора, шофера, швеи, доярки, а впоследствии и повара-кондитера. В связи с сокращением срока действительной военной службы в армии и на флоте, в школах на достаточно высоком уровне велась начальная военная подготовка (НВП). В школах оборудовались кабинеты НВП, оружейные комнаты с обязательной сигнализацией, полосы препятствий. Регулярно проводились игры «Орлёнок» и «Зарница». Ребята

занимались физической, боевой, санитарной и морально-политической подготовкой. Начальная военная подготовка была под пристальным вниманием райвоенкомата, РК ДОСААФ, райкома комсомола, медицинских органов.

Среди учителей НВП были энтузиасты своего дела – Колесников Николай Григорьевич (Кандауровская школа), Титенко Владимир Андреевич (Колыванская средняя школа №2), Ветошкин Валерий Николаевич (Новотырышкинская школа), Болотников Владимир Николаевич (Пихтовская школа).

Особой строкой нужно назвать учителей НВП – участников Великой Отечественной войны. Это Лысов Василий Николаевич (Колыванская средняя школа №1), Салосин Николай Алексеевич (Пихтовская школа), Бастрыкин Федор Григорьевич (Боярская средняя школа), Стригин Михаил Трофимович (Вьюнская средняя школа).

Я уже говорил о системе работы с педагогическими кадрами в районе. Хочется подчеркнуть, что наши школы являлись и, выражаясь современным языком, - площадками

для областных и региональных семинаров. Вспоминается случай, когда на базе Колыванской средней школы №1 в 1977 году проводился семинар директоров школ Сибири и Дальнего Востока. Руководители РайОНО волнуются, переживают учителя, ведь надо провести для высоких гостей открытые уроки и мероприятия. Галина Николаевна Табатчикова (тогда ещё молодая начинающая учительница) со своими первоклашками показала такой высокий уровень педагогического мастерства и обученности детей, что директор одной из тюменских школ тут же предложил ей место учителя начальных классов, причем долго и настойчиво уговаривал – так уж понравилась ему наша Галина Николаевна.

Одной из основных черт Валентины Алексеевны была ответственность и требовательность. Сама сдержанная, пунктуальная, знающая своё дело, она и от подчиненных требовала того же. Причем у нее хватало терпения учить начинающих работников. Никогда не давала в обиду подчиненных, как могла и умела поднимала их авторитет, поддерживала инициативных работников на любом уровне, давала возможность инспекторам и методистам вести несколько уроков в школах, с тем, чтобы не растерять свою учительскую квалификацию.

Валентина Алексеевна сама вникала во все вопросы жизни отдела образования, школ, детских садов, внешкольных учреждений. Стремилась поддерживать педагогов в их успехах не только близлежащих школ, но особенно – отдаленных. В 1979 году в школах района работало 476 педагогов, из них 19 имели звание «Отличник народного просвещения» и 5 – «Заслуженный учитель РСФСР». Были учителя, награжденные орденами и медалями СССР. Ши-

рокое и действенное значение имело движение наставничества опытных учителей над молодыми специалистами, только что пришедшими в педколлективы.

Валентина Алексеевна вместе со своими работниками бережно и с заботой относились к руководителям школ. В РайОНО существовала целая система по подбору и работе с директорами школ и их заместителями. Существовали постоянно действующая «школа молодого директора», «школа молодого завуча». Инспектора выявляли перспективных работников из числа молодых специалистов, смело выдвигали их в резерв, и доверяли им руководство образовательными учреждениями. Вспоминается учитель географии Мало-Черемшанской 8-летней школы Юрий Николаевич Козицын. В 1972 году он окончил Новосибирский педагогический институт, а уже в 1973 году его назначили директором этой же школы, после ушедшего на пенсию Виктора Ивановича Старостина. Молодой директор активно включился в исполнение своих обязанностей. В короткий срок преобразил оформление школы, с помощью РайОНО оснастил кабинеты лингафонным оборудованием, установил в каждом классе кинопроекторы, в кабинете химии – вытяжной шкаф. И, главное, обучил работе на этом оборудовании своих учителей. И как результат – успех учеников в овладении предметами. И неслучайно именно в этой школе прошёл очередной семинар директоров школ по обмену опытом работы. Учительница начальных классов Евдо-

кия Петровна Зайцева, овладевшая лингафонным оборудованием, установленным молодым директором, делилась результатами его использования в работе с двумя начальными классами. Во время совещания Валентина Алексеевна обратила внимание руководителей школ на то, с какой теплотой, аккуратностью, эстетичностью были оформлены кабинеты и коридор. В помещениях чисто, светло, тепло, много цветов. Имеется вся необходимая наглядность. Особо подчеркнула опрятный вид учеников и доброжелательную обстановку в коллективе.

Молодого директора поддержали, вскоре он был переведён сначала в Таловскую 8-летнюю школу, а затем стал директором Новотроицкой средней школы. Называя руководителей школ того времени, видишь целую плеяду грамотных, талантливых организаторов педагогических коллективов школ района. Они достойно представляли лицо нашего школьного образования, отличались грамотностью, талантом, ответственностью. В Колыванской средней школе №1 – это Светиков Александр Никифорович, В Колыванской средней школе №2 – Сыкчина Валентина Савельевна, Безносова Раиса Прокопьевна, Дергачев Николай Александрович, во Вьюнской школе – Пронько Александр Александрович, в Королёвской – Боровицкий Кирилл Кириллович, Наумкина Александра Панфиловна – Пономарёвская школа, Прокопович Галина Сысоевна – Ново-Тырышкинская школа, Сакадынский Николай Павлович – Кандауровская школа, Палкин Иван Устинович и Закамский Геннадий Никифорович – Скалинская школа, Гридасов Борис Григорьевич и Парфёнов Виктор Николаевич – Соколовская школа, Жиряков Аркадий Петрович – Пихтовская школа, Иванов Михаил Данилович – Боярская школа. В «восьмилетках» работали: Ники-

тина Александра Ивановна и Лазутина Эмма Александровна (Южино), Дулин Дмитрий Иннокентьевич (Амба), Орлова Лидия Григорьевна (Малая Черемшанка), Косачёв Василий Васильевич (Таловка), Романович Василий Дмитриевич (Верх-Тоя), Макарова Галина Федоровна (Паутово), Шайдук Раиса Романовна (Лаптевка, Мальчиха), Фабрика Аркадий Иванович (Пристань-Почта), Сазонов Михаил Андреевич (Казанка), Самохин Владимир Яковлевич (Щукино), Бабюк Валентина Кирилловна (Лаптевка), Рыбалко Нина Николаевна (Тропино), Бегаева Нелли Григорьевна (Юрт-Акбалык)…

А сколько самоотверженных педагогов работало в то время в малокомплектных начальных школах, когда на три начальных класса – одна учительница. И в таких условиях они добивались хороших успехов, обучая детей чтению, письму, закладывая основы всем последующим предметам.

Я назову лишь некоторых из них – Клавдия Владимировна Попова из Марчихи, Мария Гавриловна Аксенова из Ершовки, Татьяна Михайловна Савченко из Подгорной, Валентина Антоновна Шишкова из Изовки, Галина Петровна Своровская из Середино, Мария Ивановна Меньшикова из Вандакурово, Клавдия Александровна Кутернина из Б.Оёша, Анфиса Георгиевна Уланова из Хохловки, Мухаметшина Людмила Павловна из Юрт-Оры… В средних школах трудились завучи и организаторы внеклассной и внешкольной работы, которые были на переднем крае учебно-воспитательного процесса. Прошло много лет, но жива память о Верниковской Лидии Геннадьевне (Кандауровская школа), Ковалёвой Екатерине Александровне (Вьюнская школа), Мокрецовой Агнии Витальевне и Колодиной Любови Васильевне (Северная школа), Варковском Евгении Нико-

лаевиче, Быкове Анатолии Кирилловиче, Парфёновой Дине Павловне (Колыванская школа №2), Марченко Галине Викторовне и Подконовой Надежде Ивановне (Соколовская школа), Корж Лидии Фоминичне и Южаковой Антонине Ивановне (Пономарёвская школа), Вещеникиной Марие Георгиевне, Шальневе Геннадии Дмитриевиче и Пильноватых Галине Григорьевне (Колыванская школа №1). На протяжении многих лет удивляли своей активностью библиотекарь Пихтовской средней школы Оякова Ольга Владимировна и учителя династии Филимоновых: Евдокия Васильевна и Елена Юрьевна.

Некоторые люди, выйдя на пенсию, обретают второе дыхание. Освобождаясь от обязанностей прежней должности и получая некую регулярную финансовую поддержку от государства в виде пенсии, они с головой уходят в то занятие, о котором мечтали, которое было для них желанным, но в то время недоступным. Именно так вышло у Валентины Алексеевны. Проработав ещё 4 года инструктором райисполкома, куда её вместе с Прасковьей Михайловной Ганиной пригласил Николай Сергеевич Седышев, она перешла на общественную работу в Совет ветеранов района. Именно там началась у неё новая, другая жизнь. Вокруг себя она собрала удивительный коллектив активных пенсионеров. Они были знакомы друг другу по прежней работе и, собравшись вместе, почти 20 лет были в клубе «Ветеран» главными заводилами. Называя их фамилии, всплывают яркие неординарные личности, - Болдырева Г.Н., Гречко Ф.Ф., Тюлькина А.Л., Алексеева В.В., Юшкова З.В., Макута О.П., Смирнова Н.Г., Мезенцева З.К., Кельмяшкина Е.Н., Трубачева Е.П., Снадина В.И., Ивако А.М., Царькова В.В., Ивлева Г.Д., Магдюкова Л.И., Пунтусенко З.П., Стелюкова А.А. … Они как могли

скрашивали быт для ветеранов труда, проводили различные праздники, такие как Новый год, День защитника Отечества, Международный женский день, День Победы, День учителя, День пожилого человека, встречи с ветеранами Великой Отечественной войны, солдатскими вдовами и тружениками тыла. Перечень можно продолжать, но главное одно – всё проводилось и делалось с интересом и с душой. Валентина Алексеевна всегда находила помощников – среди них коллективы районной библиотеки, краеведческого музея, дома культуры «Юность», районной поликлиники, отдела образования. Работа Совета ветеранов была значима. Нина Яковлевна Лунегова, давняя подруга Валентины Алексеевны, её коллега, на предновогоднем огоньке 2006 года посвятила ей такие строчки:

«Нас объединила Валентина
В любимый клуб наш «Ветеран»,
И годы наши здесь летели,
Ну, как сильнейший ураган…»

Действительно, годы жизни летят очень быстро, особенно, когда ты живешь насыщенной полнокровной жизнью.

Валентина Алексеевна пользовалась большим авторитетом и доверием жителей и Колывани, и Колыванского района. Она избиралась депутатом Колыванского районного совета народных депутатов в 1972, 1973, 1975, 1977 и 1984 годах. Заслуженно поощрялась по результатам своего труда. В 1970 году награждена медалью «За доблестный труд в ознаменование 100-летия со дня рождения В.И. Ленина», в 1981 году она удостоилась знака «Отличник народного просвещения». Кроме этого, имеет почетные грамоты и дипломы районного, областного и всероссийского уровня.

Каждую осень у Валентины Алексеевны прекрасное чувство волнения – начинается новый учебный год. Работа в должности заведующей Колыванским РайОНО и последующая общественная работа, связанная с ветеранами педагогического труда, даёт ей право считать себя до сих пор Учителем.

Дорогая Валентина Алексеевна, вся Ваша трудовая жизнь прошла в Колыванском районе. Вы оставили среди колыванцев добрую память о себе. Спасибо Вам за Ваш труд, за то, что Вы живёте среди нас! Низкий Вам земной поклон!

P.S. Уважаемые земляки, коллеги, в этой статье я не смог охватить все стороны деятельности Валентины Алексеевны и, естественно, не упомянул о многих педагогах, работавших с ней в те годы. Прошу меня за это извинить.

Сентябрь, 2017 год

## МИТЯЕВ ВЛАДИМИР ВАСИЛЬЕВИЧ

### Своя дорога в спорте…

Наш земляк Владимир Митяев – известный в районе, Новосибирской области и в России спортсмен-каратист. Начав заниматься сначала самбо и дзюдо, затем увлекшись кикбоксингом и тайским боксом, он постепенно начал заниматься стилем «Киокушинкай каратэ» и достиг в этом направлении достаточно высоких результатов.

Но начнём всё по порядку. Чемпионами и призёрами не рождаются, ими становятся. Я хочу рассказать моим читателям, как, и в каких условиях, проходило становление Владимира Митяева как выдающегося, незаурядного спортсмена.

Фамилия Митяевых стала известной в Колывани с 1981 года, когда глава семейства Василий Андреевич Митяев был переведён в наш район в управление сельского хозяйства. Его сыновья: Сергей и Владимир, станут умножать честь и славу семьи на рубеже 80-х и 90-х годов. А сначала это были обычные ученики Колыванской средней школы № 2, старший в пятом, младший в 3-м классе. Как-то сразу они попали в поле зрение учителя физкультуры Петра Павловича Полева – опытного педагога. Игровые виды спорта: волейбол, баскетбол, а также лёгкая атлетика были любимыми занятиями этих ребят. К старшим классам парней потянуло к силовым видам спорта: самбо, которое в те годы было одно из самых популярных видов спорта, а также к боксу и восточным единоборствам. Сначала это были тренировки в школьной секции, а затем и занятия в Колыванской детской спортивной школе. С этого места я буду рассказывать о Владимире Митяеве, годовщину ухода из

жизни которого, мы поминали в последние дни декабря года ушедшего.

В это время самбо и дзюдо прямо ворвались в спортивную жизнь советской молодёжи, в эти секции не было отбоя от всех желающих. В Колывани эти навыки молодёжи начал давать опытный педагог, тренер, фанат своего дела Певзнер Михаил Файвович. Именно к нему и попал юный Володя. Занимался самозабвенно, наращивая мускулатуру и овладевая основами техники этих видов спорта. Вся Колывань собиралась в зале спортивной школы, где на татами встречались в честных поединках воспитанники Михаила Файвовича. Зрителей было раз в пять больше, чем участников, хотя и спортсменов было до полусотни и возраста: от 5-7 лет и старше.

На фото: *Митяевы Светлана Игнатьевна, Василий Андреевич с детьми Сергеем, Ларисой и Владимиром*

*Владимир Митяев с женой Тамарой и дочерями Машей и Ирой*

После демобилизации со службы в Афганистане вернулся Александр Дорофеев, получивший удостоверение тренера-инструктора общественника по боевому разделу самбо. Он в 1986 году стал серебряным призёром Новосибирской области по самбо среди комсомольско-оперативных отрядов, помогавших в наведении общественного порядка. Увидев его приёмы ближнего боя, ребята загорелись желанием овладеть ими. Тогда после обязательных занятий у М.Ф.Певзнера, юноши, в том числе и Володя, оставались обучаться данному стилю восточного единоборства. Шёл 1987-й год. Александр Дорофеев был вторым тренером Владимира.

Для полноты впечатления, подражания героям этого вида спорта, ребята сами шили «борцовки», «самбовки», кое-кто умудрялся приобрести настоящее японское кимоно. И в такой форме проводили и тренировки и выступления в парах. Именно в конце 80-х годов у Володи были уже первые бои-выступления на соревнованиях в Колывани и Новосибирске. Тренер вырабатывал навыки, приёмы борьбы и боя, стремился укрепить боевой дух будущих мужчин, способных помогать слабым, защитить женщину. На первый план Михаил Файвович, Александр Дорофеев, последующие наставники: Владимир Елисеев, Валерий Кремнёв, Юрий Поплыгин, стремились выводить душевные качества, желание помогать, поддерживать, развивать личность юного спортсмена. В нём должно сочетаться духовное и физическое, как единое целое, сбалансированное. Где бы спортсмены не выступали, они всегда показывали мощь реального карате, чистоту и честность в поединках. Выступления Владимира всегда покоряли и судей, и зрителей

стремлением к победе, – каким бы титулованным не был его соперник.

Следующая ступенька Владимира (1992г.) – это тренировки в клубе «Кержак» под руководством тренера В.Л.Кремнёва. Методика воспитания у него была своя, особенная. Тренировки в спортивном зале на татами, на свежем воздухе, лучше в дали от посторонних глаз, где-нибудь на природе. Отработка ударов ногами и руками в воде, для развития мускулатуру. И одновременно укрепление внутреннего спортивного духа: «Ты – можешь!» «Ну и что, что ты из Колывани!» «Главное – ты готов к Победе!» «Соберись! Мобилизуйся!» «Сожми всю волю в кулак!» «Ты – лучший!» и т.д.

И это давало результаты: Владимир становится двукратным чемпионом Новосибирской области по кикбоксингу, чемпионом Российской лиги по тайскому боксу, чемпионом Сибири по кикбоксингу, серебряным призёром открытого чемпионата г.Москвы по кикбоксингу. В 1994 году в г.Екатеринбурге на чемпионате России по кикбоксингу он занял III место в весовой категории до 70 кг. Для Владимира это высокий результат, лучшее достижение спортсмена.

Примерно с 1995 года Владимира всё больше начинает привлекать стиль «киокушинкай карате», который и у нас в стране, и в мире завоёвывал всё большее количество поклонников и представлялся как чрезвычайно зрелищный вид спорта. Спортивные поединки (кумите) проводились в полном контакте без защитного снаряжения (шлемов, перчаток, протекторов). Ограничение одно – удары в голову руками. А так бой с высокими ударами ногами, мощными ударами руками – захватывал внимание зрителей всецело.

В сознании у Владимира побеждает мысль начать совершенствоваться в стиле «киокушинкай карате», и именно в нём утвердиться, как лучший спортсмен-боец, пройти свой путь в этом виде восточного единоборства, доказать самому себе на что способен. И в это время он всецело погружается в атмосферу будо-карате, - так по-японски звучит идеал этого стиля. Владимир Митяев – основатель Колыванской школы этого стиля, немало сделавшего для его популяризации среди молодёжи. Нет точного подсчёта, сколько именно молодёжи прошло через секции Владимира Васильевича, можем сказать только примерную цифру – что-то более трёхсот. Особый пример - это его дочь Ирина, которая занималась карате с пятилетнего возраста и, хотя это, так скажем, не женский вид спорта, но девушек тоже привлекают головокружительные приёмы ногами и руками для ведения ближнего боя. С 12 лет она уже участница различных соревнований, по собственной инициативе сдала на ученические (кю) степени, поднявшись с 10 до 3 степени. Ира постоянная участница соревнований Сибирского федерального округа, является серебряным призёром (2011г.), бронзовым призёром (2015г.) по карате. Ирина студентка Новосибирского педагогического университета, обучается на факультете физической культуры и занимается восточными единоборствами. Неоднократная победительница соревнований в своём учебном заведении, а также в городе Новосибирске. Со своим отцом они были полными единомышленниками, именно в плане подхода к спорту, работе тренера. Между ними была полная духовная близость. Дочь уверенно идёт по стопам своего отца, она тренирует группу спортсменов и стремится воспитать в них кроме физической крепости и духовную силу.

Владимир Васильевич в 2013 году получил III мастерский дан - степень сенсей - Учитель, Наставник, а это означало, что он может и должен заниматься с детьми, развивать их физически и духовно. Он не мыслил себя вне этой профессии, это было занятием на всю жизнь и могло прерваться только с окончанием самой жизни. У В.В.Митяева так и случилось.

Владимир Васильевич Митяев был неординарной, яркой, творческой личностью, а как всякая творческая личность, всегда находился в поиске своего личного вклада в то дело, которому он посвятил жизнь. Он много достиг, чего-то не успел сделать, но в истории колыванского спорта он останется на долгие и долгие годы.

Чтобы у читателей сложилась полная картина достижений в спорте нашего земляка, предлагаю следующий перечень его побед:

1. Двукратный чемпион Новосибирской области по кикбоксингу (до 71 кг.) 1993-1994 гг.
2. Чемпион Российской лиги по тайскому боксу (до 71кг.) 1993г.
3. Чемпион Сибири по кикбоксингу (до 71кг.) 1994 г.
4. Серебряный призёр открытого чемпионата г.Москвы по кикбоксингу (до 71кг.) 1994 г.
5. Двукратный бронзовый призёр Международного турнира «Чемпионат Азии по кикбоксингу» в разделах фулл-контакт и семи-контакт (до 67 кг.) 1994 г.
6. Участник чемпионата Мира по тайскому боксу (Королевство Тайланд, до 71кг.) 1994 г.
7. Чемпион Сибири по Киокушинкай карате (до 70 кг.) 1992 г.

8. Бронзовый призёр Открытого Международного турнира Центрально-Российской организацией Киокушинкай карате (до 75 кг.) 1997 г.

9. 9 место на Международном турнире «Кубок Оямы» в абсолютной весовой категории – 1996 г. (г.Хабаровск)

10. Участник Чемпионата России – 1998 г. (г.Новосибирск)

11. Участник Чемпионата России – 1999 г. (г.Иркутск)

12. Участник Чемпионата России – 2000 г. (г.Москва) – 10 место

13. Сдача дан-теста на I дан (26 лет) Шихану Хатсуо Рояма – VI дан (Япония), г.Хабаровск – 1998 г.

14. Сдача дан-теста на II дан (35 лет) Шихану Тагахара – V дан (Япония), г.Пермь – 2007 г.

15. Сдача дан-теста на III дан (41 год) Шихану Сегимура – VI дан (Япония), г.Пермь – 2013 г.

16. Руководитель Колыванской районной общественной детско-юношеской организации «Клуб боевых искусств».

## МИХЕЕВА АННА ДАВЫДОВНА

### Одна из…

Мы почти ежедневно слышим по телевидению фразу «дети войны». Чаще всего она звучит в устах Геннадия Андреевича Зюганова, руководителя КПРФ. Уже десять лет он пытается доказать в Госдуме и при встречах с В.В. Путиным, что «детям войны» (это сегодняшние старики 1928-1932 годов рождения) надо повысить пенсии. И бесполезно…Власти его не слышат.

Расскажу о своем не простом детстве военных лет, так как родилась 22 января 1937 года. Наша семья была крестьянской. Отец 1916 года рождения, в 16 лет стал трактористом, в 17 лет переучился на шофера. В 1939 году его призвали в Красную армию. Служил он в Ворошиловграде (нынешний Луганск). В 1941-1943 гг. был на фронте, потом до самой пенсии работал в Новосибирске в автохозяйстве завода имени Ефремова.

Мать, рождения 1914 г., до войны работала бухгалтером в колхозе, а в 1941 - 1945 гг., уже в Сибири, была рядовой колхозницей - скотницей, дояркой, пастухом.

Бабушка, рождения 1882 г., до войны вела хозяйство своей семьи, а в войну, уже в сибирском колхозе, копала свой огород и колхозные участки, косила сено, убирала хлеба…

Слепой дедушка был главной нянькой для меня с братом. Но в военные годы он тоже зарабатывал свои трудод-

ни: плел корзины, - большие и маленькие. В колхозе в больших корзинах носили во дворы корм скоту и выносили навоз, в меньших - убирали картофель и турнепс, в маленьких - мы собирали солодку, ягоды, грибы.

Теперь я была главной помощницей деда. Когда семья жила в первом домике, нашими соседями были старые люди. Деда я приводила к соседу, участнику первой мировой войны, как и наш. Они оба воевали в царской армии России, им было, наверное, о чем вспомнить. А вот во втором доме деду было сложнее. В летнее время мы выводили его на крыльцо, выносили лозу, и он начинал работать здесь. Но случалось, ватага мальчишек собиралась у нашего двора и кричала: «Фашист! Фашист!», а то начинала швырять в него комки грязи. Тогда приходилось уводить деда в дом, заносить лозу.

Очень рано мне пришлось узнавать время по домашним ходикам, ведь дед кормил нас обедом, следовало вовремя встретить корову, если она не была на колхозных работах. Хочу пояснить, что буренки использовались в годы войны, как тягловая сила, наравне с лошадьми. Надо было собрать топливо к таганку - печке (сушняк, стебли конопли, сухие коровьи лепешки), чтобы бабушка могла приготовить ужин. Уже в сумерках унести ужин матери на ферму, а с 1945 года – не опоздать в школу.

В сентябре 1941 – декабре 1945 годов мы жили в деревушке Вторая Михайловка Усть-Таркского района Новосибирской области, куда наша семья была депортирована из родных мест Саратовской области, как и тысячи немецких семей из Поволжья, Центральной России, с Украины, Крыма и других мест…

Жизнь в сибирской глубинке нельзя было назвать сытой, особенно в 1941 году, когда приходилось менять на продукты одежду, обувь…

Бабушка и мать шили шубы и полушубки. Бабушка пряла шерсть, мать много вязала односельчанам и для фронтовиков при свете лучины и открытой дверце плиты. В то время, мы, ребятишки, зимой, за отсутствием валенок, в основном, сидели дома – на русской печке и полатях. Мне первые валенки скатали только к школе.

Летом мы были заняты заготовками, весной рыли корешки солодки, летом по два раза в день бегали за ягодой, за сушняком. Ближе к осени натаскивали домой сухие стебли конопли для отопления. В пять лет я работала на огороде: полола, поливала, копала картошку. В 7 лет: пряла на «веретенке», готовила постоянно бабушке шерсть для прядения (теребила ее, выбирала мусор и ость), помогала матери пилить дрова ручной пилой.

Ребята 12-14 лет уже работали в колхозе наравне со взрослыми, почти все лето жили на полевом стане. Помогали поварихе, пахарям, косцам, пололи вручную зерновые, воевали с грызунами. Заливали водой норы и убивали выбравшихся из них любителей хлеба. Мало кого отправляли в соседние деревни в школы-семилетки, на это у семей не было средств. Мы не знали ни кино, ни фотографий, ни радио, ни самодеятельности, да и клуба-то в нашей деревне не было. Молодежь собиралась зимой по домам. Нас, малышей, выпроваживали, но мы облепляли окна и разглядывали происходящее в комнате. Вечерние прогулки были редки: нас отпускали, если было в чем выйти из дома и с разрешения взрослых.

Центром жизни была начальная школа – обыкновенный сельский дом. В ней работали три человека: Гущина Устинья Ивановна вела все основные предметы в начальных классах. Она была еще молода. Матвеев Степан Семенович отвечал за труды (обеспечение школы дровами) и физкультуру. Он был молодой фронтовик-инвалид, без одной ноги выше колена. Мы выходили в рощицу, маршировали и от души пели «Катюшу», вероятно, его любимую песню.

Третьим работником школы была женщина – техничка, истопница, сторож. К сожалению, мои первые учителя давно умерли…

Мы не знали сахара, конфет, фруктов, почти не знали хлеба, нам не хватало учебников и тетрадей, свои болячки мы лечили подручными средствами. Нас спасали картошка и молоко. Мы все были бедны до крайности, и новое платье на нашей учительнице в день 1 сентября было событием.

Сегодня жаль, что у очень богатой страны, недостает любви и заботы о «детях войны».

А.А. Михеева
Ветеран педагогического труда
Кандауровской средней школы
18.07.2019 г.

## МУРАВЬЕВ ВЛАДИМИР ЕГОРОВИЧ

Владимир Егорович Муравьев свой 70 летний юбилей отмечает 30 января. Родился он в деревне Хохловка, тогда еще Пихтовского района, в простой крестьянской семье. Отец Егор Егорович и шоферил, и работал в животноводстве, мать Анастасия Назаровна, в свое время известная в районе доярка, была даже депутатом Новосибирского областного совета депутатов. В деревне даже говорят, что именно по её запросу выполняя наказ избирателей, в Пономаревку стал летать пассажирский АН -2 , ласково прозванный в народе «кукурузником». Такие вот его родители.

Окончил среднюю школу в Пономаревке, потом была армия. Вернулся в родное село. Два года шофером на грузовом автомобиле отработал и вступил в партию. Как молодой коммунист возглавил в родной деревне бригаду животноводов. Еще через два года поставили управляющим фермой во Вдовино. Почти восемь лет в этой должности проработал – серьезный срок. Главная его черта - ответственность, и спрос прежде всего с себя: - «Все ли сделал ты сам»? Коммунисты совхоза в 1980 году избрали Владимира Егоровича секретарем партийной организации. Занимался воспитательной работой, выдвигал ответственных, серьезных рабочих на руководящие должности среднего звена. Сам учился в Новосибирском сельхозинституте на агрофаке. И как только получил диплом ученого агронома, стал проситься на работу по специальности. Восемь лет руководил агрономической службой в совхозе. Валентина Петровна Буданова, работавшая в то время в Колыванской районной госсемиспекцией рассказывает: - У Владимира Егоровича семенной фонд всегда был кондиционный, постоянно обновлялся, высевались только районированные сорта. Андрей Андреевич Оккель, работавший в то

время директором совхоза отмечает, что Владимир Егорович был грамотным специалистом, хорошо знал людей и умело ими руководил. Как главный агроном знал особенности почвы каждого поля. Умело использовал особенности земледелия в таежно-болотистой местности. Он здорово помогал во всем, особенно в 1985 году, когда река Шегарка вышла из берегов и было серьезное наводнение. Организаторские способности, умение ладить с людьми, ответственность - все это помогло успешно преодолеть, как время самой стихии, так и в период после ухода воды.

Владимир Егорович не был многословным, главным в работе считал личный пример, отношение к порученному делу. Окружавшие его сотрудники видели, как он требователен сам к себе и уже плохо работать не могли.

Успехи, определенные победы в производственных делах Владимир Егорович всегда связывал с конкретными людьми, не забывал поддерживать и поощрять передовиков, людей душой болеющих за общее дело. Нельзя не вспомнить Пономаревских мастеров, приносивших трудовую славу этому хозяйству. Среди них животноводы Зубова З.С., Сазонова Т.М., Муравьева А.Н., Могильникова А.И., Тупков В.Б., Шулаев Н.И., Татьянина Е.О., Музина Л.Н., Обмаческая Л., Гришкина Н.С., Леонова Г.. Техники, механики и механизаторы, а также шофера: Щукин М.М., Музин А.Н., Ристаль Х.М., Полковников Н.П., Уланов А.Е., Ефимов А.А., Петухов Е.Г., Наконечных А.Б., Желудев М.Г., Наумкин А.Я., Худяков Ф.И., Каплина Р.М., Желудев А.И., Гореликова З.И. и многие другие честные труженики из разных сел Пономаревского совхоза.

И вот коллектив, состоящий из таких тружеников, не очень-то понимал, что стало происходить со страной и, естественно, с людьми, с началом перестроечных процес-

сов. На этом переломном этапе жизнь выдвигала волевых, решительных и напористых людей. Эти слова о моем герое.

Ответственность за судьбу родного хозяйства и людей проживающих на территории совхоза, в полной мере пришлось «взвалить» на свои плечи Владимиру Егоровичу, когда он был избран директором Пономаревского совхоза в июле 1994 года. После ухода прежнего руководителя участники отчетно-выборного собрания просили земляка возглавить хозяйство и поработать хотя бы годик. Голосовали единогласно, а этот «годик» растянулся на целых 14 лет. Сейчас, по прошествии длительного времени, девяностые годы стали называть «лихими». В реальности они и были таковыми: выживали, как могли. Пономаревский совхоз - самое северное хозяйство в районе, место болотистое, относящиеся к особым почвенно- климатическим условиям. Главный бич - отдаленность. До Колывани и то 120 километров, до Пихтовки - 30 километров. Разруха, начавшаяся в эти годы, больно ударила в первую очередь по этому хозяйству. Молоко сначала возили в Пихтовку, но маслозавод вскоре там закрыли, стали возить в Колывань, и там история повторилась. Новосибирские маслозаводы становятся почти частными, цены «рубят в низ». Что делать? Оборудовали на базе УАЗ 469 небольшой молоковоз, в него входила тонна молока. Продавали в городе, сводили еле-ели концы с концами. А тут новая напасть - проблемы с ГСМ. Пихтовскую нефтебазу закрывают, ближайшая АЗС в Скале, а это 120 километров. Новая проблема. И так всюду, куда ни кинь - всюду клин, как говорится в народе. В северной зоне было два хозяйства которые держались- это Королевский совхоз и Пономаревский. В Пихтовке технику списывали и продавали, а в Пономаревке списывали, если пришло время, но оставляли в рабочем строю. Её ремонтировали, бережно ухаживали за ней, и она продолжала служить хозяй-

ству, а значит людям. Районная газета «Трудовая Правда» не раз писала о пономаревском комбайновом десанте во Вьюны. Около семи лет три комбайна, за штурвалами которых были Уланов А.А., Лысков Ф.А. и Желудев А.И. помогали на уборке зерновых в этом хозяйстве по просьбе руководителя Жерносенко В.Ф.. А.И. Желудев был в совхозе еще и главным инженером. И вот три этих «пономаревца» - зарабатывали зерно и для себя, и для хозяйства, которое шло на корм совхозного стада, а также выдавалось рабочим совхоза, как фураж для личного подворья.

Тяжелое время переживали пономаревцы. Их хозяйство из совхоза было переименовано в АОЗТ «Пономаревское», затем в ЗАО «Пономаревка». И вот, несмотря на трудности, сельчане верили в лучшие время. Стремились сохранить поголовье скота, технику и посевные площади. В девяностые годы делать было это очень и очень сложно. Владимир Егорович все это преодолел своим честным отношением к должности руководителя, показывал рабочим: - надо терпеть, надо работать, надо жить. К счастью, среди руководителей хозяйств он был не одинок, вот уже десять лет, как он не руководитель, а с теплотой вспоминает директора «Королевского совхоза» Василия Ильича Шевцова и председателя ОАО «Красный Октябрь» Парфенова Виталия Федоровича, помогавших ему и словом, а иногда и делом. Они были единомышленниками и сохраняли свои хозяйства всеми имеющимися средствами.

Владимир Егорович женат. Вместе с женой Ниной Михайловной воспитали трех детей: двух сыновей - Олега с Егором и дочь Юлию. Дети получили высшее образование, живут и работают в г. Новосибирске. Дедушке с бабушкой подарили пять внуков. Династия Муравьевых множится и укрепляется.

И еще один штрих к портрету юбиляра. Многие жители Колыванского района знают пономаревскую фамилию Муравьевых и в связи с еще одним событием. Оно относится к военному лихолетью. Дед Владимира Егоровича – Егор Васильевич Муравьев в конце 1942 года отдал на постройку боевого самолета для красной армии -100 000 рублей. Этих денег хватило на легкий бомбардировщик. На авиазаводе в г. Новосибирске Егор Васильевич сам выбрал самолет, дал ему имя «Таежник» и, как гласит семейная легенда, просил сделать надпись «Дорогой Красной Армии от колхозника Егора Муравьева». Чтобы читателям стало понятно, откуда колхозник взял такую огромную сумму денег поясню: Егор Васильевич был пасечником. В 1942 году он на колхозной пасеке получил 23 центнера меда. Плюс сдал мед, полученный от личных пчелосемей. Вот и набралась такая сумма. Как писала областная газета «Советская Сибирь» 6 января 1943 года, Егор Васильевич, которому было 68 лет, - пчеловод колхоза «Красный Пахарь», сказал при выборе боевой машины: - «Пусть бойцы Красной Армии, мои сыновья Егор и Поликарп знают: колхозники помогут им всем, чем нужно. Пусть самолет, построенный на мои трудовые деньги, беспощадно разит врага, пусть метким огнем жалит трижды-проклятых немцев. Выходит, колхозные пчелки тоже работают на оборону».

Владимир Егорович, как внук своего знаменитого деда, не дарил стране самолета. Он просто сорок семь лет честно отработал в родном селе, ответственно относясь к порученному делу, заботясь о своей малой родине и людях которые жили и работали рядом с ним, с которыми он по прежнему видится в таком замечательном селе под названием Пономаревка. Пусть эти годы для Владимира Егоровича продлятся еще долго- долго. С Юбилеем!

## САКАДЫНСКАЯ ЕКАТЕРИНА СЕМЁНОВНА

### Замечательный юбилей

С каким удовольствием пишется о женщинах, верно служивших нашему родному Колыванскому району. Одна из них – Екатерина Семёновна Сакадынская. Родилась она в далёком 1927 году и 13 сентября ей исполнилось 90 лет. У неё замечательная судьба: родилась в Кандаурово, замуж вышла в Кандаурово, двух детей родила в Кандаурово, девятнадцать лет проработала в Кандауровской школе, на заслуженный отдых вышла и до сих пор живёт в этом прекрасном сибирском селе. В этой связи у меня и появилось желание, дорогие читатели, написать несколько строк об этой женщине.

Родители её – Семён Сергеевич и Евдокия Ивановна Богатырёвы – коренные сибиряки. Отец – известный пчеловод, а мать – отличный колхозный хлебопёк. Как рассказывает Екатерина Семёновна, в доме стояла огромная печь из обожжённой глины, - именно в такой получался особенно ароматный хлеб. Забегая вперёд, хочется отметить, что материнское мастерство переняла и дочь, и её уже дети, особенно сын Владимир, который написал о маминых ладонях, пахнущих хлебом, как воспоминание о детстве.

В 1947 году Екатерина Семёновна поступила в Новосибирское городское школьное педагогическое училище. Был высокий конкурс, но она выдержала и была зачислена на первый курс. Училась с желанием, педагогическую практику перед окончанием педучилища проходила в городской школе, получив признание третьеклассников и похвалу ведущей учительницы. После получения диплома учителя

начальной школы хотела поступить в институт, но… Со своим будущим мужем Николаем Павловичем Сакадынским они были знакомы по Кандаурово несколько лет. Так вот, когда диплом был получен, он предложил ей руку и сердце и место учителя в школе, где он тогда работал директором. Молодые, как тогда выражались, - быстро сговорились. В Кандауровском сельсовете расписались и 1 сентября уже работали в школе, как учительская супружеская чета.

Тоже, забегая немного вперед, надо заметить, что вся педагогическая работа (а это двадцать девять лет) пролетела под руководством мужа-директора Николая Павловича. Пятьдесят один год супруги прожили в любви и согласии. А ведь оба - учителя, оба - в школе, у людей на виду. Екатерина Семёновна строго усвоила, что значит быть женой директора: в дела школы не вмешивалась, педсоветы дома не устраивала, а, напротив, была для мужа той отдушиной, в которой тот отдыхал, набирался сил и вдохновения на свою нелёгкую работу руководителя.

На фото: *Николай Павлович и дочерью  и женой.*

На фото*: Владимир Сакадынский с семьей.*

В этой семейной обстановке двух любящих учителей росли добрые дети: сын Владимир и дочь Нина. Нина Николаевна свою жизнь связала с родным селом, уважаемая среди земляков, вполне самодостаточна. Владимир Николаевич, к сожалению, год тому назад ушёл от нас, но оставил о себе добрую память – замечательные стихи о родном селе, области и о России с её трудной исторической судьбой. В своём стихотворении он так пишет о маме:

Многое забылось, - только помню
Детские безоблачные дни
Пахли хлебом мамины ладони,
Гладящие волосы мои.
И потом по жизни, где бы ни был –
Посреди воды или огня –
Мамины ладони пахли хлебом,
Заслоняя от беды меня.

Совсем недавно я побывал в гостях у Екатерины Семёновны. Несмотря на возраст, она подвижна, интересуется жизнью района, много помнит и с желанием делится свои-

ми воспоминаниями. Живёт она в собственном большом доме с внуком Андреем, сыном Нины Николаевны. Она окружена вниманием, заботой, любовью родных ей людей. Нередко её посещают подруги. Она чувствует свою нужность, и это придаёт ей силы бороться с недугами, жить.

Рассматривая семейный архив, удивляюсь обилию фотографий – свидетелей истории прекрасной дружной семьи. Фотографии аккуратно собраны и бережно хранятся в нескольких альбомах. Екатерина Семёновна показывает Почетные грамоты, которыми отмечена её педагогическая работа, они и от отдела образования, руководства района и области. Она имеет знак и медаль «Ветеран труда» (1978, 1982г.), знак «Ветеран Великой Отечественной войны 1941-1945г» (2004г.), юбилейные медали Победы в Великой Отечественной войне. Награждена медалью «За доблестный труд в Великой Отечественной войне 1941-1945г.»

С теплотой в голосе Екатерина Семёновна вспоминает педагогов, с которыми ей довелось работать. Это - Любовь Фёдоровна Ноздрюхина, Екатерина Яковлевна Перевозчикова, Клавдия Артемьевна Хохлова, Владимир Иванович Палкин, Николай Григорьевич и Валентина Игнатьевна Колесниковы, Виктор Павлович и Лидия Геннадьевна Верниковские, Татьяна Ивановна Лисиенко (Сарычева), Валентина Никифоровна Шевлякова, Лидия Мефодьевна Бочкова, Анна Давыдовна Михеева, Надежда Николаевна Еловская, Клара Фёдоровна Шевченко, Валентина Игнатьевна Макаренко (Волкова), супруги Береговы.

Да, работать Екатерина Семёновна любила, ей нравилось возиться с малышами: учить их вести себя за партой, держать ручку и карандаш, пользоваться тетрадками и учебниками. Её ученики (а их более двухсот) отличались в

средних классах быстротой счёта, чтения, грамотностью письма. Своим опытом и душевным теплом она щедро делилась с начинающими педагогами. Так, например, Галина Владимировна Новгородцева, после окончания педучилища начала работу в начальных классах именно в Кандауровской средней школе и с чувством глубокой благодарности отзывается о своей наставнице. Кстати, сама Галина Владимировна проработал в этой школе 42 года.

Вот такая судьба у моей героини Екатерины Семёновны Сакадынской. Я позволю себе закончить статью о ней строчками стихотворения её сына Владимира:

Жизнь текла, зима сменялась летом,
Но как и в былые времена,
Мама пахла молоком и хлебом,
Ангелом-хранителем была.
Всё проходит, остаётся это
Через расстоянья и года,
Мама пахнет молоком и хлебом,
Как нетленный свет и доброта.

*Кандауково, 2017г.*

## СВОРОВСКАЯ ВАЛЕНТИНА ИВАНОВНА

**Светлой памяти**
**Валентины Ивановны Своровской**

Нет с нами Валентины Ивановны Своровской, которая большую часть своей жизни отдала служению людям нашего Колыванского района.

Валентина Ивановна родилась 15 июня 1937 года в Тюменской области. Рано осиротела, была помещена в Тюменский детский дом, где окончила 10 классов. Затем был Омский Государственный сельскохозяйственный институт – агрономический факультет.

В 1959 году, получив диплом ученого-агронома, она была направлена во Вьюнский совхоз в качестве агронома-полевода.

В 1964 году была приглашена в Колыванский сельскохозяйственный техникум преподавателем агрономических дисциплин.

В 1972 году прошла курсы повышения квалификации для преподавателей сельскохозяйственных техникумов по специальности «Экономика сельскохозяйственного производства».

С 1987 года Валентина Ивановна – заведующая агрономическим отделением.

Коллеги по работе и учащиеся запомнят Валентину Ивановну, как грамотного, отзывчивого, честного и справедливого человека. Со всей душой она относилась к выполнению своих обязанностей. Была всегда в гуще собы-

тий, знала всех своих учеников, их заботы, семейное положение, успеваемость и поведение. При оценке учащегося всегда старалась быть справедливой и честной, и поэтому пользовалась среди учащихся непререкаемым авторитетом. Многим своим ученикам, оторванным от дома, она была матерью. Со многими родителями Валентина Ивановна поддерживала тесные отношения, и они в свою очередь, были уважительны и отзывчивы к ней.

Как педагог с высшим образованием, она активно участвовала в общественной жизни района. Успешно работала как лектор общества «Знание» РСФСР, член избирательной комиссии по выборам различных уровней.

За добросовестный труд в деле воспитания подрастающего поколения неоднократно награждалась грамотами и благодарственными письмами администрацией техникума, руководителями района и области.

Особую признательность Валентина Ивановна снискала у жителей нашего района за активное участие по защите их социальных прав, особенно педагогических работников.

С 2005 года в течение трёх лет она вела напряженнейшую борьбу за право педагогических работников пользоваться коммунальными услугами не в урезанном, а в полном объёме.

Иски в районный, областной, Конституционный суд Российской Федерации дали всё-таки положительный результат. Председатель Конституционного суда РФ отменил решение губернатора Новосибирской области по частичному возврату коммунальных платежей, подлежащих услугам. Это настоящая победа по защите социальных прав педагогов района, которая действует по настоящее время, и лидером этой борьбы была Валентина Ивановна.

Валентина Ивановна имеет правительственные награды, нагрудные знаки: «За отличные успехи в среднем-специальном образовании», 1973 года, «Отличник социалистического соревнования сельского хозяйства РСФСР», 1985 года. У неё заслуженные медали «За добросовестный труд в ознаменование 100-летия со дня рождения Владимира Ильича Ленина», 1970 года и «Ветеран труда» союзного значения, 1989 года.

Валентина Ивановна избиралась председателем первичной ветеранской организации Колыванского СХТ, входила в состав президиума совета ветеранов Колыванского района.

Где бы ни работала Валентина Ивановна, она всегда была инициативна, ответственна и компетентна.

Валентина Ивановна - хорошая мама. Она воспитала двух дочерей, у неё четыре внука и три правнука. У неё никогда не было «любимчиков», ко всем членам семьи были одинаковые требования, и об этом знали тоже все.

После выхода на пенсию Валентина Ивановна работала в различных организациях Колывани главным бухгалтером и вела активную деятельность в ветеранской организации района.

Валентина Ивановна обладала огромной жизненной энергией, обострённым чувством ответственности, добрым и отзывчивым сердцем.

Смерть забрала у нас лучшего представителя интеллигенции, человека-гражданина, патриота.

Светлая память о Валентине Ивановне Своровской надолго сохранится в памяти и сердцах знавших её людей.

## СИЗИКОВ ВЛАДИМИР ЕФИМОВИЧ

**Вспоминая о прошлом…**

Жителям нашего района широко известен Сизиков Владимир Ефимович, участник боевых действий в Западной Украине по ликвидации бандитских формирований бандеровцев 1948-1951 годов. Первоцелинник Колыванского района, ветеран труда, активный проводник военно-патриотического воспитания молодёжи. Владимир Ефимович награждён орденом Отечественной войны, юбилейными медалями в ознаменование Победы в Великой Отечественной войне 1941-1945 годов, имеет медаль «За освоение целинных и залежных земель».

***

Владимир Ефимович Сизиков родился 06 марта 1928 года в деревне Кубовая Новосибирского округа Сибирского края. (Современное административное деление – деревня Кубовая, Новосибирского сельского района, Новосибирской области). Родители – простые крестьянские жители. Отец Ефим Гордеевич Сизиков – потомственный крестьянин. С началом коллективизации один из первых вступил в колхоз, привёл туда своего коня и другую живность. У него был брат Николай Гордеевич, который служил в офицерском звании в Красной Армии. Сестра Пелагея Гордеевна – умерла в молодом возрасте.

Мать – Александра Ивановна Сизикова, в девичестве Епонешникова, родилась в деревне Подгорная Чаусской

волости Томской губернии. У неё было три сестры и брат – участник Первой мировой войны. После рождения Владимира Ефимовича – отец Ефим Гордеевич прожил недолго. Он умер в 1932 году в новосибирской больнице от сибирской язвы. После смерти мужа Александра Ивановна с маленькими детьми поспешила переехать на свою родину в деревню Подгорную Колыванского района, где среди родственников, ей было легче растить детей. Владимир Ефимович рано включился в деревенскую жизнь. К десяти годам он умел косить сено, заготавливал дрова для дома, управлялся с конской упряжью. Постепенно его навыки всё расширялись. Для матери он был незаменимым помощником.

До призыва в Армию Владимир Ефимович прожил в деревне Подгорная. Армейская служба его забросила далеко от родных мест. В 1948 году он служил в органах государственной безопасности и принимал участие в ликвидации остатков бандеровских банд, которые прятались в предгорьях Карпат на территории Западной Украины. В части госбезопасности отбирались лучшие воины. Владимир Ефимович относился к таким: был отличным стрелком, знал в совершенстве оружие, был физически крепок, морально устойчив, политически грамотен и психически здоров. Дальнейший экзамен пригодности к службе в этих частях сделала сама обстановка, в которой пришлось служить нашему земляку. Задача по ликвидации бандитов была довольно сложная, с большим риском для жизни. Бандеровцы имели такие укрытия называемые «схроны» - вырытые в земле и замаскированные растительностью, что были не узнаваемы внешне. И только прокалывая землю металлическим щупом, бойцы могли обнаружить в земле пусто-

ту. Это и была землянка бандеровцев. В ход шли гранаты, стрелковое оружие, штыки, ножи. Вся сложность заключалась ещё и в том, что бандеровцы, в основном, зверствовали по ночам: убивали активистов Советской власти, поджигали и взрывали хозяйственные сооружения, школы, клубы, запугивали местное население, которое поддерживало установившуюся власть.

Бойцам приходилось постоянно патрулировать участки, где базировались бандиты. Небольшим отрядом в семь человек они следовали по намеченному маршруту. Два человека впереди – передовой дозор - разведчики, они прокладывали путь, по которому следовала основная группа, – три человека с командиром, и замыкали отряд ещё два человека - прикрытие. Все двигались осторожно, но обязательно оставались в поле зрения друг друга. Это помогало избежать неожиданных нападений и мгновенно реагировать на происходившее. Ликвидировав одну или две землянки – «схрона», отряд, таким же образом, возвращался к месту дислокации.

Отличный слух, зрение, обоняние, отличное владение вооружением, быстрая реакция на любые внешние факторы, выдержка, чёткое выполнение инструкций и приказа, помогали справляться с поставленными задачами. Служба была опасной. Страх со временем занимал в сознании бойца все меньше и меньше места. Солдатский долг, верность присяге, необходимость выполнить полученный приказ,

оказывались выше страха. Все внутренние и внешние силы мобилизовались одним словом: «НАДО!» А ещё Владимир Ефимович повторял себе: «Сибиряки не трусят! А я ведь сибиряк!». Об этом никогда не забывал.

Вспоминается один исключительный случай. Во время первого прозвучавшего выстрела со стороны бандита, один из воинов упал на землю, чтобы не попасть под пулю и продолжал лежать, хотя началась перестрелка. Он просто испугался и первая его реакция была не осмотреться вокруг, не определить где враг, а именно спастись самому, прижавшись к земле… После возвращения с задания этот боец был исключён из отряда, как бы сейчас сказали, по причине «профнепригодности». Но это был единственный случай за время службы, как вспоминал Владимир Ефимович.

Владимира Ефимовича огорчают события последних лет в Украине, которые показывают, что у недобитых бандеровцев появились тысячи сторонников, и они теми же звериными методами расправляются со своими противниками. В первую очередь с теми, кто сражался в частях Красной Армии, громил фашистов, и ценой своей собственной жизни и крови, добился Великой Победы – 75-летие которой отмечается в этом году. Ему это видеть и слышать крайне горько… Во время службы ему пришлось побывать в Ивано-Франковской, Львовской и других областях Западной Украины. А в конце службы их перебросили в Польшу, откуда он и демобилизовался в конце декабря 1951 года.

После Армии в Подгорную не стал возвращаться, решил начинать городскую жизнь. Остановился у товарища, работать устроился токарем-револьверщиком на 69-й приборо-строительный завод имени Ленина.

В 50-е годы прошлого века страну всколыхнуло слово «ЦЕЛИНА». Борясь с нехваткой хлеба, было решено осваивать новые, целинные и неиспользованные «залежные» земли. Во главе этого движения встала молодёжь. В Новосибирском Доме культуры имени Жданова шло собрание комсомольцев, на котором принимались заявления и выдавались комсомольские путёвки на освоение целинных и залежных земель. Написал такое заявление и Владимир Ефимович. Многие ребята ехали в Казахстан, а он решил поднимать целину в Колыванском районе и был направлен в Скалинскую МТС. Сначала его поставили учётчиком тракторной бригады. В 1953-54 годах на полях бригады был собран большой урожай. В 1955 году он решил получить профессию шофёра. 15 мая 1955 года он получил права на управление грузовыми автомобилями. На курсах обучалось около 60-ти молодых парней. Только десять из них сразу, с первого захода, сдали экзамен и получили документы. Это благодаря преподавателю Дмитрию Ивановичу Тарасову.

Михаил Михайлович Марусин - заведующий Скалинской МТС, сразу дал ему грузовую машину, а затем и бензовоз. В то время горючее возили с нефтебазы, расположенной на Пристань Почте. До сих пор Владимир Ефимович тепло отзывается о коллективе нефтебазы, который возглавлял Дружинин Иван Семёнович.

В те же годы он начал строить свой дом в деревне Подгорная. Он был женат на Валентине Михайловне Колгановой, хотелось жить отдельно.

Из МТС Владимир Ефимович перешёл на работу в Колыванское автохозяйство. В 1968 году строил дом уже в Колывани, на улице Калинина 110, где и проживает в настоящее время. В автохозяйстве работал не только сам Владимир Ефимович. Бухгалтером была его жена Валентина Михайловна. В автороте, как тогда называли автохозяйство, он проработал до 1988 года – то есть до выхода на пенсию. Сын Александр тоже получил профессию шофёра, и долгое время работал на пассажирском автобусе линии Колывань - Новосибирск. У Владимира Ефимовича три внука – Владимир, Вячеслав и Александр. Вячеслав служил в Российской армии и принимал участие в Чеченских событиях. Правнук Никита в настоящее время учится в Колыванском аграрном колледже.

Несмотря на почтенный возраст – ему сейчас 92 года – он ещё управляет личным «Жигулями» и Колыванцы могут видеть его за рулём, едущего по улицам посёлка. За шестьдесят четыре года своего водительского стажа Владимир Ефимович не имеет ни одного нарушения правил дорожного движения и не был участником ни одного дорожно-транспортного происшествия.

27.02.2020

**P.S.** 26 августа 2020 года Владимира Ефимовича не стало.

## ТАМБОВЦЕВ ВИКТОР СТЕПАНОВИЧ

Мои родители Тамбовцев Степан Иванович (1908 года рождения), участник Великой Отечественной войны и войны с Японией и Тамбовцева (Микулина) Вера Митрофановна (1910 – 1984 гг.) уроженцы села Вязновятка Гороховского района Воронежской губернии. Оба из многодетных семей. В поисках работы они молодожёнами двинулись в Сибирь. Сначала доехали до Барнаула, пожили около года, там родилась моя старшая сестра Александра (1931 -2013 гг.). Затем переехали во Вьюны, родили Ивана (1933 г.) и Илью (1935 – 1999 гг.). Отец был обучен столярному да плотницкому делу. А в эти годы шло строительство зерноскладов на Почте. Его туда и направили бригадиром. Так мы оказались на Пристань Почте. Здесь родился Николай (1939 г.) и я – Владимир в 1940 году. Была у нас ещё младшенькая сестрёнка, но она умерла в младенчестве. Жили сначала в полуземлянке, потом купили домик у Колгановых, а уж потом маме дали квартиру в заготзерновском доме, рядом с лабораторией по измерению качества привозимого зерна.

Жили бедновато. После войны мама осталась одна с нами, пятью детьми. Хватили всего, и с нищетой были знакомы. Но выжили. Росли, всё добывая своими руками. Рано научились выполнять все деревенские работы, во всем помогали маме. Старшая сестра Александра была нам как вторая мама, учила нас, направляла, воспитывала. Излишеств и богатства не знали, научились ценить трудовую копейку, добытую собственным трудом. Поэтому и в дальнейшей жизни всего добивались, как тогда говорили, мозолями да собственным горбом.

Александра (1931 – 2013 гг.) свою жизнь связала с родной деревней, долгие годы работала в заготзерно, в разных должностях. Была активисткой, избиралась в различные комиссии, была депутатом. У неё было двое детей Сергей и Александр.

Брат Иван окончил на Почте четыре класса. Сначала жил около мамы, потом уехал в Новосибирск, окончил училище, получил профессию крановщика, проработал по специальности до пенсии. Сейчас живёт в Матвеевке, пригороде Новосибирска. У него двое детей: дочь Надежда и сын Игорь.

А вот у Ильи (1935 – 1999 гг.) учёба не ладилась. В школу он походил год. Началась война. Нужно было думать, как выжить, поэтому помогал маме в домашних делах. Окончил курсы шоферов, работал и жил на Почте. От сельхозтехники получил бензовоз и развозил горючее по всему району. У него двое детей: сын Владимир и дочь Татьяна, есть внуки и правнуки. Последние годы своей жизни жил в Красном Яре Новосибирского сельского района.

Особо мы гордились в нашей семье братом Николаем (1939 – 2013 гг.). Он окончил Пристань-Почтовскую семи-

летку, а среднее образование получил во Вьюнах. Три года служил в авиационных частях. Являлся отличником боевой и политической подготовки. Демобилизовавшись из армии, поступил в НЭТИ, на заочное отделение, и одновременно работал мастером производственного обучения в училище № 6 города Новосибирска. И на этой работе достиг высокого мастерства, его кабинет был одно время признан лучшим по техническому обеспечению процесса обучения. Не раз он давал открытые занятия для коллег не только своего коллектива, но и училищ города и области. Последние 18 лет был директором училища № 61 металлистов. Дважды представлен был на звание «Отличник профессионального технического образования РСФСР». Пользовался заслуженным авторитетом среди коллектива и руководства. Его фотография в книге ветеранов профтехобразования города Новосибирска. Наши дети, его племянники, стремились походить на дядю Колю, учились и получали образование. У Николая прекрасная семья. У брата три сына: старший - Сергей, средний - Андрей, младший – Павел. Все получили высшее образование, самодостаточные, успешные парни. Отрадно то, что они не забывают свои корни. На месте родительского дома, где жила мама, выстроен добротный дом - дача старшего сына Николая – Сергея Николаевича. Мы там часто собираемся, вспоминаем всех членов нашей большой и дружной семьи Тамбовцевых.

Что могу рассказать о себе. В нашей школе окончил семь классов - тогда она была семилеткой. В 15 лет пошёл рабочим в заготзерно. Призвался на действительную военную службу – попал на Тихоокеанский флот. Служба мне нравилась, быстро втягивался, освоил профессию радиста, был на хорошем счету у командования, на третьем году

службы был определен на флагманский корабль - крейсер «Дмитрий Пожарский». Не раз бывал в бухте Золотой Рог во Владивостоке.

В 1963 году вернулся домой в звании старшины 1-й статьи, по-армейски значит сержантом. Хотел ехать в Джамбул к товарищу, но старший брат Илья меня не пустил, настоял, чтобы я окончил курсы шоферов, что я и сделал. Вскоре отучился на сварщика. Обе профессии, если можно так сказать, кормили меня и мою семью всю мою жизнь. Устроился на машину ГАЗ-51, оборудованную под передвижную сварочную и исколесил на ней весь район. Варил отопление и в Колыванской ЦРБ, Сбербанке, Доме Советов, детских садах и в Скале и по району. Да где только не приходилось работать. Многие и частные дома помнят мою работу. Мне нравилось моё занятие, и работа получалась всегда качественная. До 1995 года я проработал в Сельхозтехнике, вышел на пенсию и ещё десять лет работал, как частное лицо. За свой труд награждён знаками «Ударник X, XII пятилетки», «Победитель социалистического соревнования 1976 года», «Отличник Госкомсельхозтехники СССР», имею десятка три Почётных грамот, Дипломов и благодарностей.

С семьёй мне повезло. Жену свою Тамару я нашёл там

же, на Пристань Почте. Сговорил её сразу, как только увидел. Ей было тогда 17 лет, а мне уже 24. Свадьбу сыграли на день молодёжи – 26 июня 1964 года в Скале. Тёща Анна Никифоровна немного посопротивлялась, но наша землячка Дружинина Клавдия Романовна её убедила, сказала: «Дочь твоя за Виктором Тамбовцевым не пропадёт». Вот и живём в любви и согласии уже пятьдесят пять лет. Дай Бог каждой семье такого счастья.

У нас трое детей - старший Юрий – предприниматель, живёт рядом со мной, здесь же в Скале, средний Олег живёт в Германии. Жена его туда сманила. Ну, вроде бы устроился. Младшенькая у нас доченька Светлана работает в Колывани. Дети получили высшее образование, выбрали для себя любимое занятие, завели вторые половинки. Все народили нам внуков, чего ещё надо нам с Тамарой. Жизнью мы довольны. Мне вот уже семьдесят девять. Чего хотел я достиг. А начиналась моя жизнь на Пристань Почте - родной деревне, которая дала мне хорошую Путёвку на всю мою жизнь. Чему я очень благодарен.

Сергей Тамбовцев с сестрами Татьяной и Надеждой

Да совсем было забыл. Есть у меня ещё одна спутница жизни - гармонь. Научился сам ещё в юности. Это у меня от отца, он был деревенским гармонистом. Даже в концертах участвовал - играл. Первую гармонь, вернее аккордеон, купил на флоте, я ведь служил четыре с половиной года. Играл в кубрике, для себя, своих товарищей моряков. Сей-

час у меня гармонь, подаренная соседом, ей 55 лет, как нам с Тамарой по совместной жизни. Знаю много частушек, есть и сочиненные самим. Вот одна из них:

Возьму ведра с коромыслом
Пойду по воду на низ,
У Тамбовцевой породы
Один Виктор – гармонист.

В нашей родне поют и пляшут все. Татьяна, доченька в компании заводная, племянник Сергей весёлый – пляшет и поёт. С его отцом мы в клубе в Скале чечётку отплясывали, что сцена ходуном ходила.

- Такие вот, земляк, дела, - сказал Виктор, уже обращаясь ко мне.

село Скала Колыванского района

## ТУРЫГИН ВЛАДИМИР ИВАНОВИЧ

### Турыгинская одержимость

Двадцать лет своей жизни Владимир Иванович Турыгин

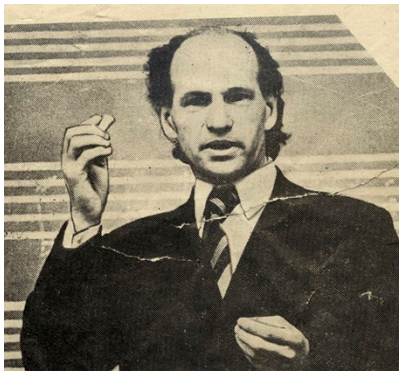

отдал нашей Колывани. Он работал в Доме культуры, Колыванском сельхозтехникуме, был директором музыкальной школы. И какую бы должность он не занимал, он везде свой коллектив приводил к успеху. Главная причина этого – высокий профессионализм и какая-то особая турыгинская одержимость, которая охватывала не только самого Владимира Ивановича, но и всех тех, кто оказывался рядом с ним. В канун его 80-летия я побывал у Владимира Ивановича в гостях и свою беседу с юбиляром представляю Вам, дорогие читатели, в форме интервью.

- Владимир Иванович, в Колыванском районе Вас знают и помнят как талантливого хормейстера, руководителя оркестра русских народных инструментов, директора музыкальной школы, художественного руководителя ансамбля «Юность» в сельхозтехникуме, руководителя хора СПТУ №9. Хотелось бы узнать, а где Ваши корни, и в какой семье Вы росли?

- Я родился в г. Новосибирске, в Первомайском районе. В те далёкие годы эта часть города больше напоминала деревенскую окраину – од но и двухэтажные дома, обязательно с лавочками, по вечерам и в праздничные дни собиралось много молодёжи, где они пели, плясали, я даже помню, хороводы водили девушки с парнями. Было весело, звучала на этих вечерах обязательно гармонь, реже баян. В одном из таких домов я

родился. Отец мой Иван Игнатьевич – диспетчер на железной дороге, на фронт его не взяли – была так называемая «бронь». Мама – Полина Васильевна работала в сфере торговли. В семье из трёх братьев я был самый старший. С раннего детства я слышал народную музыку, песни. Моя бабушка по матери – Марфа Фёдоровна – хорошо пела и была организатором всех семейных вокальных вечеров. Именно от неё я услышал народные песни: «Сронила колечко», «Скакал казак через долину» и многие другие. Музыкой в родне никто не увлекался. А меня она просто захватила. Недалеко от нашего дома было фабрично-заводское училище, так вот там паренёк один, Виктором звали, здорово играл на баяне. Я специально ходил туда и подолгу слушал его игру. К родителям у меня была одна просьбы: "Купите баян". И когда мне было четырнадцать лет, моя мечта исполнилась. Мама дала мне 1400 рублей, и мы с родным дядей долго выбирали инструмент и наконец-то выбрали. Это был баян марки «Симфония». Вот так в 1951 году впервые я взял в руки музыкальный инструмент и это был красавец баян.

- Расскажите, где и как вы учились музыке и своей такой замечательной профессии - организатора культурно-просветительской работы, директора самодеятельного хорового коллектива?

- Как вы поняли, имея на руках такой прекрасный баян, я сразу записался в музыкальную школу. Мне повезло с педагогом. Я занимался у замечательного, талантливого композитора, исполнителя игры на баяне, Виктора Владимировича Ушакова, хорошо известного в музыкальных кругах города Новосибирска того времени. За три года усвоил программу пяти лет. Затем было Новосибирское музыкальное училище, тоже по классу баяна. До армии закончить не успел, пришлось восстанав-

ливаться уже после службы. Занимался не только игрой на любимом инструменте, но и овладел игрой на домре, балалайке, ударных инструментах, гитаре. Николай Иванович Марков – мой педагог по училищу был человеком требовательным, справедливым и благодаря ему я блестяще сдал все экзамены и на «отлично» выполнил выпускную программу. Уже на последнем курсе в училище бредил собственным хором и оркестром русских народных инструментов.

В 1965 году я поступил на 1-й курс Московского государственного института культуры (заочно) и в 1971 году успешно его окончил, получив профессию, которую Вы в своём вопросе назвали замечательной. Я, пожалуй, с этим соглашусь. Я получил то, чего желал, к чему стремился. Моё образование со мной до сих пор. Я не утратил умения игры ни на одном из перечисленных мною инструментов. Баян до сегодняшнего дня звучит в моих руках. На фортепиано я играю, когда у меня перепад настроения. Но баян для меня самый любимый музыкальный инструмент. В 2006 году Новосибирская государственная консерватория (академия) имени М.И.Глинки включила меня в книгу «Гармонисты России». Я должен соответствовать этому высокому званию. Музыка, особенно баяна, для меня и жизнь, и моё лекарство от различных хворей.

- Владимир Иванович, имея такую богатую творческую жизнь, наверняка, Вы были знакомы с известными специалистами в области песенно-музыкального искусства?

- Да, Вы правы. Никогда не забуду встречу с Василием Михайловичем Пухначёвым. Мы даже были у него на квартире в гостях с директором техникума Ф.А.Титаревым, и он угощал нас чаем. Он известный сибирский поэт-песенник, писатель и фольклорист. Широко известна была его песня «Над широкой Обью».

С Николаем Михайловичем Кудриным - известным композитором-песенником, Заслуженным работником культуры РСФСР, Заслуженным деятелем искусств России, лауреатом премии мэра Новосибирска «Человек года», «Человеком XX века Новосибирской области». Мы учились два года в Московском государственном институте культуры. Впоследствии наш хор исполнял его произведения: «Баллада о неизвестном солдате», «Хлеб всему голова». Одна из самых популярных в народе его песня «Перепёлка». Я был хорошо знаком с братьями Заволокиными Геннадием и Александром, талантливыми композиторами и баянистами. Их произведения также исполнялись нашим хором. Это талантливейшие музыканты-композиторы. С Иваном Матвеевичем Гуляевым – директором Новосибирского оркестра русских народных инструментов при Новосибирской государственной филармонии, нас связывало тесное сотрудничество. Он не раз бывал в Колывани, помогал мне в аранжировке некоторых произведений. С его учеником и последователем, народным артистом России Владимиром Поликарповичем Гусевым нас также связывает музыкальное творчество. Сейчас он профессор, главный дирижер и художественный руководитель русского академического оркестра Новосибирской государственной филармонии. Авторитетнейший человек в своей области искусства. В постановках танцев приходилось работать с главным балетмейстером Государственного Сибирского русского народного хора Борисом Николаевичем Бурмакиным. Были знакомства и с другими талантливыми профессионалами, знатоками русского музыкального, поэтического творчества, фольклористами. Общение с ними постоянно помогало в творческом росте. С Владимиром Ивановичем Чирковым, заслуженным деятелем искусств Якутской АССР, талантливым музыкантом и отличным аранжи-

ровщиком, художественным руководителем Государственного Сибирского русского народного хора, мы делали несколько постановок в ансамбле, и он в 1970 году сопровождал наш ансамбль в Москву, взяв с собой несколько баянистов. Эта поддержка была как нельзя кстати. И ещё одного великого человека мне хотелось бы назвать, это Андрей Порфирьевич Новиков – народный артист РСФСР, композитор, художественный руководитель Государственного Сибирского русского народного хора. Некоторые его произведения так же исполнялись в нашем коллективе. Скажу больше. В самом начале работы в Колыванском РДК меня, как молодого специалиста, заведующий отделом культуры Колыванского райисполкома Лев Александрович Голышев отправил на десятидневную стажировку в коллектив А.П.Новикова. Скажу так: то, что я там увидел, чему научился, помогло мне стать настоящим хормейстером, и укрепила мою уверенность в правильности выбранного мною пути в искусстве.

- Владимир Иванович, центральный вопрос этого интервью: как вы оказались в Колывани, и почему именно Колывань стала первым местом работы выпускника Новосибирского музыкального училища?

- Отвечу так. Чему быть, того не миновать, как говорится в народе. Я и раньше слышал много хорошего о Колывани. А тут приезжает в училище директор Колыванского ДК Кузьма Семёнович Колодин, шёл 1964 год, ему нужен в клуб руководитель народного хора – молодой, грамотный, желающий работать в селе специалист. Педагоги и руководство училища порекомендовали меня. Дело в том, что я, учась в училище, занимался с оркестром русских народных инструментов в Доме Культуры железнодорожников и выступал с трио известными баянистами города. Составил разговор о будущей работе

Кузьма Семёнович и со мной. Он располагал к себе, и я согласился. К тому времени я был человеком семейным, и у нас была небольшая квартира в городе. Я отказался от нее, и мы переехали в райцентр. Такая история. Я никогда не жалел об этом своём шаге. Именно в Колывани я стал тем, кем есть. Я считаю Колывань своей второй родиной. И это не красное словцо.

- Владимир Иванович, с чего пришлось начинать молодому руководителю народного хора?

- С чего? Со знакомства с людьми, с моими будущими хоровиками. На энтузиазме, совершенно бесплатно, кроме клубного хора, я вёл занятия в тубдиспансере, КСШ №2, библиотеке, районной больнице. Зачем, спросите? А чтобы выявить как можно больше любителей песни и отобрать из их числа участников хора для Дома Культуры. По приезду в Колывань я слышал, что было время, когда хоровой коллектив Колывани «гремел» на всю область. Но после смены руководителя хора, а им был – Александр Иванович Шиллер – способнейший специалист – слава коллектива постепенно угасла. И мне предстояло, как понимаете, поднять престиж хорового коллектива на былую высоту, а может быть и достичь чего-то большего. Такие, по крайней мере, были у меня мечтания. Напомню, шёл 1964 год.

- Владимир Иванович, как складывались творческие успехи в районном Доме Культуры?

- В Колывани я обнаружил столько талантливых самодеятельных певцов, музыкантов, танцоров, чтецов, что оставалось только объединить их усилия, поставить их уровень исполнения на должную высоту. Долгими упорными репетициями мы постепенно продвигались к успеху и признанию со стороны и зрителей, и специалистов. И вот принимается решение отпра-

вить наш коллектив в Москву. Это было в июле 1968 года. Мы сделали несколько концертов в столице, а какова площадка? Вдумайтесь – ВДНХ, у фонтана Дружбы - три концерта! И всюду москвичи встречали и провожали колыванских артистов громкими аплодисментами. Вернулись мы на родину Победителями, привезли из Москвы памятную медаль Всесоюзной выставки достижения народного хозяйства, дипломы, благодарности, Почётную грамоту Министерства культуры РСФСР. Вот это успех! Мы, конечно, стремились к нему, но то, что получится именно так, не ожидали. По прошествии стольких лет в моей памяти хранятся фамилии многих участников и той поездки, и тех, кто по каким-то причинам не был среди них, но были яркими самодеятельными артистами. Александр Волков, Геннадий Золотов, Ольга Начарова, Галина Воронина, супруги Анатолий и Галина Рыжовы, Нина Ельчанинова, Надя Клочкова, супруги Василий и Лидия Беляевы, Любовь Барулина, Валентина Тагильцева, Борис Руднев, Николай Радченко, Владимир Елков. Разве можно забыть активистов коллектива Сергея Агафонова, Галину Джунус, брата и сестру – Владимира и Галину Бубеновых, Лиду Резванову, Тамару Мануйлову, Юрия Гриева, Сергея Горохова, Владимира Старикова, Галину Шинко, Валентину Князеву, Надежду Дьячкову, Зою Полухину, Людмилу Радченко, Анну Лаврентьеву, Юрия Васильева, Владимира Бабышева, Петра Самарова, Петра Ушакова, Володю Петрова, Александру Сухорукову, Людмилу Чумаченко, Людмилу Бойченко, Любу Баштанову, Лиду Анякину, Валю Князеву, Любу Лебедеву, Александра и Евгения Черкасовых, Бориса Радченко, Галину Паршину, Лену Чернову.

- Владимир Иванович звёздный успех хора ДК повторился и с ансамблем песни и танца «Юность» Колыванского сельскохозяйственного техникума. Я, как участник этого коллекти-

ва, хорошо помню с каким воодушевлением, грамотно и целеустремлённо отрабатывались номера, шла работа с каждым из нас. Душой ансамбля были, конечно, Вы, а вот отцом и наставником был директор техникума – Филипп Афанасьевич Титарёв.

- Филипп Афанасьевич пригласил меня на работу осенью 1968 года. Он, кстати сказать, и дал название коллективу «Юность». Стремление достичь высокого исполнительского мастерства у будущих агрономов и бухгалтеров было настолько велико, а поддержка со стороны Ф.А.Титарёва была настолько основательна, что результаты не заставили себя долго ждать. Наш коллектив участвовал в нескольких конкурсах. Особенно успех нам принёс конкурс среди сельскохозяйственных техникумов Сибири, посвящённый 100-летию со дня рождения В.И.Ленина. В Томске на зональном смотре мы заняли первое место, а в марте 1970 наш коллектив уже выступал в Останкино, на центральном телевидении. Дали ещё несколько концертов, в том числе в Яхромском (близ Москвы) совхозе-техникуме. Успех был просто ошеломляющим. Более ста участников во главе с директором техникума участвовали в этой поездке. Концерты и запись на центральном телевидении, а затем показ этого концерта по телевидению на всю страну дали нашим артистам огромный творческий импульс. Среди участников ансамбля не могу не отметить: Ваню Промского, Виктора Вереникина, Алексея Койнова, Александра Бородина, Толю Тарасенко, Люду Кулешову, Николая Сидоренко, Анатолия Подалюкова, Алексея Сарапулова, Людмилу Краморенко, Таню Железняк, Григория Агеенко, Валю Горкавенко, Татьяну Дорохину, Володю Тимченко, Алексея Шаянова, Надежду Морокову, Любу Барулину, Валю Тагильцеву, Валю Шалимову, Катю Вайлерт, Таню Лаптеву, Галю Путилину,

Таню Тинько, Любу Трубенкову, Владимира Пиканина, Василия Новикова, Гришу Скитович, Ивана Клевцова, Татьяну Пигареву, Галю Прохорову...

Филиппу Афанасьевичу мечталось о таком коллективе самодеятельных артистов, и мы его создали. Ансамбль получил почётное звание «народного». Он стал широко известен, нас приглашали на разные творческие площадки. Наши концерты всегда воспринимались публикой на «ура!». Были и другие поездки: в село Шушенское Красноярского края, Ульяновск, по Новосибирской области и, конечно, Колыванскому району. В техникуме, сейчас, правда, он называется по-другому - колледжем, его директор – Сергей Алексеевич Навозов, поддерживает традиции ансамбля, заложенные в 60-е годы. Мне это слышать приятно. Студенты по-прежнему поют, танцуют и играют - и это замечательно!

- Владимир Иванович, когда едешь на автобусе в Ваше село Байкал, вокруг такая красота, да и само село чистое, палисадники все в цветах. Расскажите, как Вы оказались в этом чудном месте Болотнинского района?

- С началом перестройки и рыночных отношений работники искусства как-то не очень стали востребованы. Все бросились торговать, о культуре думали меньше всего. Эта волна, которая сопровождалась потерей работы, коснулась и меня. К тому же, мой семейный корабль и раньше испытывал трудности, а в тех условиях, просто развалился. Я устроился рабочим на завод, и по совету своего приятеля, окончил курсы пчеловодов при сельхозинституте. Когда моё начальство узнало об этом, предложило поехать в подсобное хозяйство – село Байкал, где у них была пасека. Я, собственно, и не колебался, сразу согласился. Вот так я оказался в Болотнинском районе, где работал и живу. Кстати, а пчёл держу до сих пор. Пчёлы для ме-

ня своеобразный оркестр, создающий симфонию живых звуков, а дом, где я сейчас живу, мне кажется лучшим в мире.

- Владимир Иванович, что помогает Вам, не смотря на возраст, сохранять работоспособность и желание жить? Вы рады, довольны своей жизнью?

- Во-первых, Вера в Бога. Как человек православный, я бываю в церкви, прошу Господа дать мне силы и благодарю Его за все мои радости и огорчения. Я доволен, что живу на этой земле и удовлетворен тем, что имею. Иногда возникают мысли: «Эх, надо бы было не так…». Но сами видите – восемьдесят лет и я вполне самостоятельный человек, по хозяйству всё делаю сам. Сад, огород, пасека, трактор, дом, мы с женой обслуживаем сами, а ведь общая площадь 53 сотки – полгектара. С женой мне просто повезло – Людмила Николаевна моя муза, моё вдохновение и этим всё сказано. Живём в браке с 2011 года. Байкал – прекрасное село, недалеко от райцентра. Я постоянно занят, востребован людьми и это тоже очень важно. Ходьба на свежем воздухе, гантели, эспандер, велотренажёр – дополняют мою физическую нагрузку. В Болотнинском районе меня хорошо знают, и здесь отдано искусству немало моих сил. Есть результаты, есть ученики и есть кое-какие задумки на будущее. Мне часто звонят и передают приветы те, с кем я когда-то работал, кого научил игре на музыкальных инструментах. Недавно у меня был в гостях мой ученик по городской школе №140 Вадик Шелепов. Сейчас он один из ведущих исполнителей в русском академическом оркестре Новосибирской государственной филармонии, и уже не Вадик, а Вадим Валерьевич - преподаватель Новосибирского областного колледжа культуры и музыкального колледжа. Такие встречи подпитывают меня. Заставляют шевелиться, держать творческую форму. Так что ещё поживём.

- Владимир Иванович, для сотен колыванцев Вы прекрасный педагог, замечательный хормейстер, виртуозный баянист и знаток русских народных музыкальных инструментов. А те, кто был в составе ансамбля сельхозтехникума, развезли своё уважение и любовь к Вам по всей Новосибирской области и России. И все-таки можете назвать в Колывани тех, кто был и остаётся для Вас близкими и по духу и по профессии.

- Конечно же, могу, это семья Мальцева Я.Г., Кашлакова М.Г., Козлова А.Г., Карлагина В.А., Корман Я.Я., Ерфилова А.В.. Долгие годы с ансамблем работали Плисецкий В.Г., Денисов В.Ф., которые держали соответствующую планку профессионализма художественного руководителя. Много неприметной «черновой» работы выполняли мои помощники по оркестру Сергей Смирнов и Татьяна Милюкова…

Хочу заранее извиниться перед теми, кого не указал в нашем разговоре, сами понимаете: что-то стёрлось, что-то забылось… Простите великодушно.

К своему 80-летию Владимир Иванович подошёл с хорошими творческими достижениями. Его труд заслуженно отмечен многими наградами. Почётные грамоты, Дипломы самого высокого уровня, медаль «За доблестный труд в ознаменование 100-летия со дня рождения В.И.Ленина», областные медали Новосибирской области в честь 75 и 80-летия…. А главное, у него есть уважение сотен и тысяч его учеников и земляков по всей нашей области и России. Владимир Иванович, более ста лет назад, великий русский поэт Николай Александрович Некрасов написал такие строчки они в самый раз подходят к прожитой Вами жизни с авансом на дальнейшие достижения:

В. И. Турыгин в Колывани
Март 2018 г.

«Будь гражданин!
Служа искусству,
Для блага ближнего живи».

С днём рождения, с юбилеем! Здоровья, счастья и дальнейших творческих успехов! Низкий поклон Вам и огромный привет из Колывани!

## ПЕРЕВЕРЗИНА НИНА НИКОЛАЕВНА

Горько и больно мириться с тем, что из жизни уходят люди, которые немало сделали во славу нашей Колывани.

А такими людьми богата наша земля. 24 июня 2017 г. мы проводили в последний путь Нину Николаевну Переверзину, всю свою трудовую деятельность посвятившую малой Родине.

Нина Николаевна родилась 13 апреля 1938 года в рабочем поселке Колывань, в обычной многодетной семье. Мама Клавдия Степановна и папа Николай Кириллович коренные - колыванцы, отличались трудолюбием, честностью, сердечностью супружеских отношений. Вырастили и воспитали четверых детей – двух дочек и двух сыновей. Скромное материальное положение, каждодневное участие в решении семейных дел и забот, заложили в детях такие качества, как скромность, отзывчивость, ответственность, сопереживание и стремление добиваться всего в своей жизни только с опорой на собственные силы. Все эти качества пронесла по жизни и Нина Николаевна. В 1956 году она на «хорошо» и «отлично» закончила Колыванскую среднюю школу и в этом же году поступила на первый курс Новосибирского института инженеров железнодорожного транспорта. Но вскоре поняла, что это не ее путь, подала заявление об уходе, не закончив даже курса обучения. В марте 1957 года - она уже учительница Пристань – Почтовской семилетней школы. Потом были семилетки в Амбе, Грязнухе (современное Соколово). В 1959 году она инспектор районного отдела народного образования и студентка заочного отделения Новосибирского государственного педагогического института физико–математического факультета. Учебу в

пединституте Нина Николаевна совмещала с работой в школе и даже 5 лет преподавала в Колыванском сельхозтехникуме (ныне аграрный колледж).

В этом же 1959 году Нина Николаевна становится семейным человеком. Выходит замуж за Переверзина Виктора Ивановича. Работая, учась, организуя семейную жизнь, молодожены с нуля начинали свое благоустройство, на сколько позволял им их достаток. И опять же: все своими руками, в расчете на собственные силы, стремясь достичь лучшего.

С 1970 года Нина Николаевна уже, как опытный учитель, получившая высшее образование, приглашена инспектором РОНО, где возглавила один из самых сложных участков – учебно–методическую работу в школах района. Инспектора в то время были частыми гостями в школах, проводили комплексные проверки: посещали уроки, проводили совещания, проверяли документацию, непосредственно на местах и по конкретным ситуациям, давали педагогам различные советы и консультации, а не редко и сами практически показывали современные методы работы по предмету и воспитательному процессу. Нина Николаевна, не только проверяла состояние учебной работы в школах, но и организовывала семинары и совещания завучей и директоров школы. Ее замечания всегда были объективны, а рекомендации носили доброжелательный характер, в расчете на профессиональный рост педагога.

Заинтересованность в повышении образовательного и профессионального роста учителей, в полной мере Нина Николаевна проявила, когда в 1985 году стала директором Колыванской средней школы №1. Она оказалась в школе, которую сама окончила и ей пришлось работать с учителя-

ми, которые в свое время, ее учили. Завучем по – прежнему была Мария Георгиевна Вещеникина. А школу она принимала у Дергачёва Николая Александровича, одного из лучших педагогов и директоров нашего района. И вот все, что было накоплено Ниной Николаевной, как учителем и руководителем, пришлось применять в школе №1. Опираясь на достигнутые результаты прежнего руководства, она привнесла в коллектив много нового, что позволило укрепить положение школы в районе именно, как первой. Исполняя решение Правительства по трудовому воспитанию учащихся, еще лучше стал работать лагерь труда и отдыха «Юность» на базе колхоза им. Кирова. «Юность» неоднократно признавался лучшим лагерем не только в районе, но и в области. Старшеклассники участвовали во всех полевых работах этого хозяйства. Во время учебного года старшеклассники осваивали рабочие профессии: девушки – повара–кондитера, юноши – шофера–тракториста. Наиболее успешные дети получали соответствующие документы государственного образца, что давало им возможность работать по этим профессиям.

Педагогический коллектив достигал 90 человек, а учащихся - более тысячи. Школа приобрела статус базовой (опорной) в районе. Педагоги регулярно давали открытые уроки и мероприятия, делясь передовыми методами учебно – воспитательной работы. Новосибирский областной институт усовершенствования учителей (сейчас это НИПКиПРО) организовывал на базе школы семинары, лектории, образовательные программы для различных категорий педагогических работников школ области, Сибири и Дальнего Востока.

В школе работало четыре заслуженных учителя школ РСФСР: Вещеникина М. Г., Медведева Н. И., Ноздрюхина Л. Ф., Пильноватых Г. Г.

В школе было немало педагогов – отличников народного просвещения РСФСР, учителей – методистов, высшей педагогической квалификации. Среди них Агафонова Н. Г., Быков Б. И., Бочкова Л. М., Вереникина З. Ф., Голых Л. Г., Демченко Т. А., Дробышева Г. Н., Иванюгин А. В., Ильиных А. Н., Калюжная С. К., Литусова Т. А., Микулина С. Ю., Стелюкова А. А., Сыкчина В. С., Тихачева М. Б., Проскурнина М. А., Роговская Г. С., Табатчикова Л. В., Торопова Н. А., Ханеева Н. В., Ходырева Т. П., Шабуня С. А., Якимчук С. Г. и другие.

Не удивительно, что с педагогами такой квалификации росли ученики, достойные своих учителей. 84 серебряных и золотых медалистов, сотни награжденных Почетными грамотами «За особые успехи в изучении отдельных предметов», а еще сотни активистов школьной жизни. До 60% выпускников школы продолжали обучение в высших учебных заведениях нашей страны. В 2006 году выпускник школы Николай Табатчиков получил премию Президента Российской Федерации, как призер Всероссийской олимпиады школьников по истории. Выпускники школы в дальнейшем становились ответственными работниками государственных структур, хозяйственниками и предпринимателями.

В 2007 году педагогический коллектив школы добился победы во Всероссийском конкурсе образовательных учреждений за внедрение инновационных образовательных программ и получил соответствующий документ, подписанный Министром образования и науки России.

Нина Николаевна, как руководитель, всегда была в центре всех школьных дел, с заботой относилась к проблемам и нуждам своих учителей. Помогала в получении жилья, мест в дошкольных учреждениях, путевок на лечение. Не без помощи директора решался вопрос о стопроцентной компенсации оплачиваемых коммунальных услуг, в частности за электроэнергию, который подняла ветеран – пенсионер сельхозтехникума Валентина Ивановна Своровская. И в том, что этот вопрос был положительно решен, есть и заслуга Нины Николаевны.

Как учитель-предметник Нина Николаевна глубоко владела профессией учителя математики. В 1988 году она награждена знаком «Отличник народного просвещения РСФСР». Она была включена в состав приемной комиссии Новосибирского сельхозинститута (ныне Аграрный Университет).

Нина Николаевна неоднократно избиралась депутатом районного Совета депутатов, возглавляла постоянную комиссию по социальным вопросам. Так что при обращении к ней колыванцев со своими проблемами она, как могла, приходила на помощь, поддерживая земляков и словом, и делом.

Нина Николаевна была председателем участковой избирательной комиссии. За отличную организацию и работу избирательной комиссии по выборам в Государственную Думу Федерального Собрания Российской Федерации, Главы администрации Новосибирской области, Колыванского района, получала благодарности.

В непростые 90-е годы директору и педагогическому коллективу школы хватило профессиональной мудрости и выдержки, чтобы не участвовать ни в каких протестных акциях. Учебный процесс не нарушался ни на один день. Как

говорила Нина Николаевна: «Несмотря на обстановку, наши ученики должны получать качественное образование. Нам их надо учить, вины детей перед обществом нет». Все понимали это и работали.

Нина Николаевна умело вовлекала в процесс обучения и воспитания подрастающего поколения родительскую общественность. Умело и тактично направляла работу родительского комитета по созданию хорошей психологической атмосферы, цель которой – комфортные условия для обучения учащихся и работы учительского коллектива.

В июле 2010 года Нина Николаевна оставила свой директорский пост, проработав на нем 25 лет и 5 месяцев. Для такой должности это солидный срок. Она не стремилась к собственному прославлению, у нее не так много наград: медаль «Ветеран труда», памятная медаль «За вклад в развитие Новосибирской области к 75–летию НСО», «Знак признания заслуг р.п. Колывань». Ну и, конечно, грамоты, дипломы, благодарности различного уровня.

Но главное, что после нее остались ее дела и люди, которые жили, работали рядом с ней: учителя, получившие поддержку в своем педагогическом призвании; ученики, получившие от нее путевки в жизнь; родители, гордые за успехи своих детей.

Нина Николаевна прожила замечательную жизнь. Вместе с мужем они воспитали сына Валерия, дали ему высшее образование. Он живет и работает в Колывани. Самостоятелен, ответственен, авторитетен. Последние годы своей жизни, после смерти мужа, прожила вместе с сыном и снохой Еленой, окруженная заботой, лаской, вниманием. Внуки Алексей и Наталья получили высшее образование, вполне самостоятельные люди. Растут и правнуки…

Память о Нине Николаевне Переверзиной надолго останется в сердцах и душах всех тех, кто знал ее.

Июнь 2017 г.

## ФЕЛАНЮК АЛЕКСАНДРА СЕРГЕЕВНА

### Пятьдесят лет в Колывани

Александра Сергеевна Феланюк известна многим поколениям молодёжи Колывани и Колыванского района окончившим Колыванский сельскохозяйственный техникум (колледж). В июле этого года исполняется пятьдесят лет, как она живёт в Колывани. О её жизненном пути повествует данная статья.

- Александра Сергеевна с вершины прожитых лет, что Вы можете сказать о своей жизни и прожитых годах?

- На этот вопрос у меня ответ такой.

Я считаю, что моя жизнь удалась. Гневить Господа Бога не за что. Я родилась в бедной, крестьянской семье. Всегда стремилась учиться и выучилась, получила среднее, средне – специальное и, наконец, высшее образование. Я всегда хотела работать, найти своё дело по душе. Так и было: начала работать строителем, затем работала в сельском хозяйстве – бухгалтером, а последние сорок один год – в техникуме, или как он сейчас зовётся – аграрный колледж. Я – любила, меня любили, это ли не итог жизненного пути! У меня двое прекрасных детей дочь Галина и сын Юрий. А какие замечательные внуки – Виталий и Егор. Крыша над головой есть, дом со всеми удобствами. Я не одиночка. Так, что всё чего я хотела достичь, – я добилась с Божьей помощью и собственными стараниями.

Александра Сергеевна, Вы же не коренной житель Колывани, расскажите, откуда Вы?

Родилась я, действительно, не в Колывани, а далеко – далеко отсюда в селе Вторая Стрелица Больше – Троицкого района Курской области (сейчас это Белгородская область). Было это 15 сентября 1938 года. Отец мой Ткачёв Сергей Яковлевич 1904 г. рождения. Я его смутно помню. В августе 1941 года он был мобилизован в армию, сразу попал на фронт и в мае 1943 года получили извещение о том, что мой папа пропал без вести.

Мама моя - Мандрикова Фёкла Николаевна 1905 года рождения, как и отец, родилась и жила в многодетной семье. Кроме неё были дети Василий, Парфирий, Марфа, Екатерина. Жили мои родственники бедновато, но зато тружениками и специалистами. Любили землю и работали на ней со старанием и душой. Папа с мамой женились по любви, и до войны в семье было уже трое детей: два брата и я. Потом родился младшенький – брат Николай. Старшие братишки умерли в младенчестве. Я их не помню совсем, так как сама была малышом.

- Затронула ли вашу деревню война?

Наша деревня и прилегающие населённые пункты были оккупированы фашистами. Я помню, в деревне были и немцы и мадьяры, так называли венгров. Полицаи и староста были из своих. Помню, что мама говорила, что одного полицая сразу расстреляли, как только пришла наша армия. Насмотрелась на ужасы войны, особенно бомбёжки. Однажды мальчишки нашли неразорвавшийся снаряд и тайком от матерей унесли его в лес и там стали в него бросать камнями. Раздался взрыв. Когда матери подбежали,

один мальчик был уже мёртв, а второй сильно ранен, но выжил. А ещё женщины воронки от взрывов тайком засыпали землёй. Мама говорила, что делалось для того, чтобы нашим танкам во время наступления, было легче преследовать драпающих фашистов. Несколько деревенских семей делали попытку бежать в лес, перейти линию фронта, но их остановили немецкие мотоциклисты, стали расстреливать и люди вернулись в свои дома. Конечно, было голодно. Дом наш был не разрушен бомбёжками и в нём, одно время, квартировали эти самые венгры – мадьяры. Потом фашисты оставили наши деревни, и началась другая жизнь.

- Как жилось после фашистской оккупации?

Как жилось? – Трудновато. Но мы не горевали. Самое главное проклятых фашистов выгнали. Постепенно всё восстанавливалось. Я стала ходить в школу. В тёплое время – босиком, не было у нас разных туфелек, да ботиночек. А зимой в чём придется. И всё - таки я окончила семь классов. Восьмой класс надо было заканчивать, но уже в другой деревне – селе Большая Троица. И так бы не окончила, если бы ни директор семилетки Алексей Иванович Новиков не похлопотал, и меня определили в пришкольный интернат. А интернат представлял обычный дом. С одной стороны жили мальчики, а с другой жили мы. Топили сами. Готовили еду сами, воду из криницы-колодца носили сами. В общем, были на полном самообеспечении. Зато закончила восьмой класс. До сих пор с благодарностью вспоминаю Алексея Ивановича. И ещё один учитель, уже в средней школе, расположенной в шести километрах от нас – селе Большое Городище, – Иван Иванович Машкин запечатлелся в моей памяти. Высокий мужчина, на костылях, он пре-

подавал математику. Всегда был заботлив и внимателен ко мне, давал наставления учиться.

Мы жили в деревне, но и после войны нас ещё не покидало ощущение голода. Как-то мы не могли себе позволить разъедаться. Деревенские жители, да и моя мама, сдавали продовольственный налог: молоко, яйца, мясо, овечью шерсть. Был налог и на плодовые деревья: яблоки и груши. Частично налоги были отменены только после смерти Сталина. И всё-таки мы не горевали и были полны решимости, быстро восстановить то, что было разрушено фашистами. И построить новые объекты.

*Александра Сергеевна учащаяся КСХТ с однокурсницами*

- Сибирь всё-таки далековато от вашей деревни. Как в эти места вы попали?

Как? По тем временам очень просто. Как раз после окончания средней школы у нас в Белгороде объявили комсомольский набор в Сибирь. Плакаты были всюду развешаны. По радио, в газетах об этом сообщалось. Вот мы с подружкой Верой и подумали изменить свою жизнь, попытать, как говорится, счастье

*Александра Сергеевна с подругами. Алтайский край. 1958 г.*

на стороне. В горкоме комсомола получили путёвки и маленькими чемоданчиками – балетками, уже сидели в вагоне пассажирского поезда, который и провёз нас в далёкую-далёкую Сибирь, а конкретно на Алтай. Было это в 1956 году.

Высадили нас под Барнаулом, в деревне Чесноковка, определили в строительно-монтажный поезд №299. Я – строитель железной дороги! Это было очень почётно в то время. Так что в железной дороге от Ново-Алтайска до Камня на Оби – есть и мой труд рабочего путейца.

*Александра Сергеевна и Игнатенко Ольга.*

Но мне всегда хотелось учиться чему-то новому. Мне не хотелось оставаться в положении рабочего. Я ведь была еще молода. Сначала хотела в строительный или железнодорожный институт поступить. Но по зрению меня не взяли. Вот я решила в сельское хозяйство направиться. В Новосибирске познакомилась с объявлениями сельхознаправления. Выбрала Колыванский сельскохозяйственный техникум. Как добраться мне тоже объяснили. Тогда прямого автобусного сообщения с Колыванью не было. Но зато туда ходили теплоходы – небольшие такие, назывались они в народе «ПЭТЭШКИ». На такой «пэтэшке» по Оби и Чаусу я приплыла к месту будущей моей учёбы. Училась очно, жила в общежитии. Всякое было. И денег не хватало, холодновато в комнатах было. Но всё пережито. Я училась на «хорошо» и «отлично». Получала повышенную стипендию.

Отягощалось только тем, что я была далеко от родных, и поэтому могла рассчитывать на помощь Бога и собственное усердие. Техникум окончила успешно. Направили на работу бухгалтером в совхоз «Гилёвский» Искитимского района. В то время это было передовое хозяйство зернового направления, хотя и животноводство было прибыльным. Меня обеспечили жильём. Там я встретила свою судьбу, верного супруга, отца моих детей – Феланюка Леонида Степановича.

В совхозе я тоже думала о профессиональном росте. Поступила в сельхозинститут на экономический факультет. В институте судьба свела меня с Ощепковым Александром Александровичем. Вот он то и пригласил меня в Колыванский сельхозтехникум, предварительно согласовав вопрос с директором Титаревым Филиппом Афанасьевичем.

*Феланюк Л.С. - муж Александры Сергеевны*

18 июля 1969 года я приехала в Колывань, и как оказалось, на постоянное место жительство. Значит, здесь я живу – пятьдесят лет!

- И как приняла Вас Колывань?

А как приняла? Сначала работала рядовым преподавателем. В основном на бухгалтерском отделении. В 1986 году меня поставили заведующей бухгалтерским отделением. С 1990 по 2003 год была заместителем директора по учебно-воспитательной работе. Последние годы своего трудового стажа, а он насчитывает 51 год, я работала заведующей за-

очным отделением техникума. С 2010 года я отдыхаю от учебной работы. Живу жизнью пенсионера.

- Александра Сергеевна, чем были наполнены Ваши годы работы в нашем техникуме?

Я думала вы спросите меня не жалею ли я о чём-то в своей жизни. Я сама задаю этот вопрос себе, и отвечу вам: годы в Колыванском техникуме – это лучшие годы в моей жизни. Они были наполнены так плотно мероприятиями по основной и неосновной работе. И это всё мне так нравилось, что я и не заметила, как пролетели эти года.

*Александра Сергеевна и Т.Ф. Саминина*
*Москва 1976 г.*

В первые годы моей работы в техникуме училось до одной тысячи учащихся, у нас на отделении было более 500 юношей и девушек. В техникуме учились ребята из всех районов области, города Новосибирска, Казахстана и других близлежащих областей.

Мы внутри техникума организовывали и проводили всевозможные вечера, конкурсы, встречи, соревнования, конференции, собрания, недели комиссий, и массу других мероприятий. Меня постоянно, куда-то избирали, назначали. Долгое время я была председателем цикловой комиссии экономических и учётных дисциплин сельхозтехникумов Новосибирской, Омской и Тюменской областей. В этой должности я принимала участие в семинарах, проводимых

в различных точках Советского Союза – Рязани, Суздале, Волгограде, Новокузнецке (Кемеровской области, Ишиме, Ялуторовске Тюменской области Тюкалинске, Тарске Омской области, в Калужской области и других местах. Сейчас с удовольствием всё бы произошедшее повторила.

В 1975–1976 гг. училась в Тимирязевский сельхозакадемии в Москве на педагогическом факультете.

А ведь поездки - ещё приносили нам не только педагогические новинки. Мы росли и расширяли свой культурный кругозор. На курсах повышения квалификации в городе Пушкине (прежнее название – Царское село), после учебных занятий и в выходные, я ездила в Ленинград. Это совсем рядом. Там всё пересмотрела: Зимний дворец, Дворцовую площадь, крейсер «Аврору», ансамбль «Летний сад», Петродворец, Марсово поле, Екатерининский парк, дворец Меньшикова, Александро–Невскую лавру, Эрмитаж. Побывала на спектаклях в Драматическом, Мариинском театрах и многое другое. В Москве побывала в Кремле, на Красной площади, в Мавзолее В.И. Ленина, Бородинской панораме, Большом и Малом театрах – всех не перечислишь.

- Александра Сергеевна, а люди – педагоги, руководители, имели для вас значение, остались в памяти?

Да что получилось бы из меня, если бы не моё окружение. Я человек счастливый, меня окружали и работали бок о бок со мной замечательные специалисты своего дела. Я по крупицам собирала всё лучшее, чем владели и делились со мной эти люди. Их много.

В первую очередь назову Филиппа Афанасьевича Титарева, Александра Александровича Ощепкова. Под их руководством и начала работать. Не могу не отметить Сво-

ровскую Валентину Ивановну, Горносталь Анну Ивановну, Тихачёва Ивана Михайловна, Фурманову Валентину Титовну, Кельмяшкину Елену Николаевну, Трубачёву Екатерину Павловну, Ощепкову Татьяну Семёновну, Салимову Зою Николаевну, Сатыга Александра Николаевича, Надежду Дмитриевну и Сафрона Петровича Игнатенко, Юрия Павловича Ходырева, Титареву Полину Ивановну, Старостину Антонину Петровну, Алексея Григорьевича

Козлова, Николая Васильевича Варковского, Аркадия Флегонтовича Типсина, Валентину Ивановну Васюкову. Это были те, на кого я равнялась. Некоторые из них, к сожалению, ушли из этой жизни. Но забыть я их не могу и не имею права.

Проработав сорок один год в техникуме, я не могу не назвать тех, кто уже при мне набирался мудрости и зрелости в педагогическом мастерстве, и кому я оказывала помощь и поддержку в их становлении. Среди них: Саминина Татьяна Филипповна, Немальцева Нина Николаевна, Тагильцева Валентина Яковлевна, Фрицлер Наталья Анатольевна, Бойко Елена Николаевна, Дегтярёва Людмила Петровна, Бараулина Надежда Алексеевна, Примычкина Ва-

лентина Георгиевна, Варковская Людмила Николаевна, Сенцова Татьяна Васильевна, Шахматов Валерий Леонидович, Белова Валентина Павловна и Каркунова Татьяна Алексеевна.

Так что я была не одна. У нас был коллектив педагогов, который был охвачен единой целью – научить молодых юношей и девушек профессии, сформировать в них стабильную личность и дать им путёвку в серьёзную, взрослую, самостоятельную жизнь. Думаю, что это у нас получалось.

*Александра Сергеевна у калитки своего дома*

- А как был оценен ваш труд?

У меня медаль «Ветеран труда» 1989 года, «Ветеран труда» 1996 года, в 1993 году я получила звание «Заслуженный учитель школ Российской Федерации». Большое количество различных Дипломов. Почётных грамот, успехи в тех или иных направлениях моей работы. А главная оценка моего труда, как я сама считаю, - это уважение коллег и учеников. Мне до сих пор звонят со всех уголков страны наши выпускники, поздравляют, благодарят. По Колывани многие меня знают, помнят, здороваются и говорят: «Александра Сергеевна, а вы помните меня? Вы меня учили. Спасибо Вам!» Разве не это главное в жизни педагога, да и любого другого человека? Уважение, признание окружающих тебя людей, наверное, высшая оценка для каждого из нас.

- Александра Сергеевна, не могу не спросить о судьбе ваших самых близких родственников: маме и брате Николае?

Я говорила, что в 1956 году я уехала из дома. Когда работала и училась, не бывала на родине. Но возвращаться не хотела. В 1963 году мама написала мне письмо, в котором очень звала меня вернуться в свою деревню Вторую Стрелицу, но я ответила, что хочу строить жизнь свою на новом месте. Да и куда было ехать: дом у нас был под соломенной крышей и с земляным полом. В Сибири, получается, люди жили лучше. Мама, после гибели папы, замуж не вышла и прожила одна пятьдесят лет. Она жила с братом Николаем. Получив такое моё письмо с отказом, они сами решили приехать в Гилёвский совхоз, где я в то время работала.

Здесь они получили паспорта. Маме я помогла оформить документы на получение пенсии за погибшего отца. Мама моя прожила со мной до последнего своего часа, помогала мне в воспитании Галинки и Юрия. Коля тоже остался жить здесь в Сибири. Жил в городе Черепаново. К сожалению его уже нет в живых. Говоря про маму, я вспоминаю условия, в которых нам приходилось жить во время оккупации и в послевоенные годы. Непосильный труд, лишения, бедность следовали за нами по пятам. Помню, когда я в посылке отправила ей простенькие туфельки в подарок, она была несказанно рада и даже заплакала. Таких туфелек, а они были не дорогие, она в своей жизни не носила. В послевоенные годы мужиков в деревнях можно было по пальцам пересчитать. Снова, как и во время войны, все тяготы были на женских плечах. Тяготы эти они безропотно несли, потому что рядом были мы – их дети. Нас нужно было растить, обувать, одевать, кормить. Порой задумаюсь

о тех тяжелых годах, о наших матерях: как же они жили, трудились, нас не бросали. Я не знаю ни одного случая, чтобы женщины в деревнях оставляли своих детей, отдавали их в детские дома. Как бы ни было трудно, дети были всегда рядом. А то сейчас придумали оправдания, чтобы бросить ребёнка, отказаться от него – «трудная жизненная ситуация». Это объяснение не находит в моём сознании никаких оправданий. А женщины военной и послевоенной поры были стойкого характера и сильной воли. Я бы им всем поставила памятник.

*Александра Сергеевна с дочерью Галиной и внуком Виталием*

- Александра Сергеевна, наше интервью подходит к завершению ещё парочку вопросов и всё. Как дети – внуки? Вы ими довольны?

*Александра Сергеевна с сыном Юрием и внуком Егором*

У меня двое детей - Галинка родилась 25 апреля 1966 года. Мы с Лёней очень ждали девочку. Она росла умненькой спокойной девочкой. Лёня её любил до безумия. И она без папы никуда. Сынок Юра родился 6 января 1972 года.

Был уж очень развит, подвижен, не всегда нас слушался. Но учился хорошо, как и Галинка. Оба выросли хорошими людьми, получили высшее образование. Самостоятельные и успешные. Я как мать довольна своими детьми. У меня два внука, Виталий сын Галины и Егор – сын Юрия. Отличные парни. Виталий военный – он мне подарил правнука и правнучку. Егор - учится в университете. Бабушку почитают, внимательны, что ещё надо пожилому человеку. За детей, внуков и правнуков я благодарна Господу Богу. А детям в молитвах прошу у Всевышнего здоровья и крепости духа.

- Александра Сергеевна, что для Вас значит наша Колывань?

Что значит? Да всё. Я тоже могу сказать моя Колывань, наша Колывань. Пятьдесят лет живу в Колывани. Здесь выучились мои дети, родились и выучились мои внуки. Как говорят в народе, человек дал свои корни. Вот мои корни – в Колывани. Здесь и могилы моих родных – мамы Фёклы Николаевны (1993г.), свекрови Анны Семёновны (1973г.). Здесь я похоронила и своего мужа Леонида Степановича (2005г.), которого очень любила, и с которым жили, душа в душу. Как говорится, на всё воля Божья. Я каждый день благодарю Господа Иисуса Христа за всё, что было в моей жизни, за то, что помог преодолеть все мои трудности, и всегда направлял меня на истинный путь.

- Александра Сергеевна, спасибо Вам за интервью. Думаю, что ваше служение нашему Отечеству, послужит примером для нашей молодёжи.

Июнь 2019 год

# Оглавление

АНИСИМОВ ИВАН ВАСИЛЬЕВИЧ ..... 7
АФОНАСОВ АЛЕКСАНДР ФЕОКТИСТОВИЧ ..... 15
ВОЕВОДА АЛЕКСАНДР АНДРЕЕВИЧ ..... 25
ГЛУШКОВА (ВЕРЧЕНОВА) АННА ЗАХАРОВНА ..... 28
ГРИВАСТОВА ОЛЬГА ФЁДОРОВНА ..... 33
ВЕРНИКОВСКАЯ ЛИДИЯ ГЕННАДЬЕВНА ..... 43
ДЕГТЯРЁВ ПЁТР ГАВРИЛОВИЧ ..... 54
ДОРОХОВА АНТОНИНА ИВАНОВНА ..... 66
ДРОЖЖИН ЛЕОНИД НИКОЛАЕВИЧ ..... 84
ДРОЖЖИНА (ШТЕРН) ЛИДИЯ НИКОЛАЕВНА ..... 95
ИГНАТЕНКО НАДЕЖДА ДМИТРИЕВНА ..... 101
ЛАПТЕВА ВАЛЕНТИНА АЛЕКСЕЕВНА ..... 105
МИТЯЕВ ВЛАДИМИР ВАСИЛЬЕВИЧ ..... 117
МИХЕЕВА АННА ДАВЫДОВНА ..... 124
МУРАВЬЕВ ВЛАДИМИР ЕГОРОВИЧ ..... 128
САКАДЫНСКАЯ ЕКАТЕРИНА СЕМЁНОВНА ..... 133
СВОРОВСКАЯ ВАЛЕНТИНА ИВАНОВНА ..... 138
СИЗИКОВ ВЛАДИМИР ЕФИМОВИЧ ..... 141
ТАМБОВЦЕВ ВИКТОР СТЕПАНОВИЧ ..... 147
ТУРЫГИН ВЛАДИМИР ИВАНОВИЧ ..... 153
ПЕРЕВЕРЗИНА НИНА НИКОЛАЕВНА ..... 165
ФЕЛАНЮК АЛЕКСАНДРА СЕРГЕЕВНА ..... 171

**САВЕЛЬЕВ**

**Анатолий Петрович**

# *Я ВАС ЗНАЮ…*

Сборник статей и биографических очерков
Выпуск первый